

Farní charita Litoměřice



Výroční zpráva
2017



Obsah

Úvodní slovo.....	2
Poslání organizace.....	3
Základní údaje.....	4
Domov na Dómském pahorku.....	6
Charitní domov sv. Zdislava	8
Charitní ošetrovatelská a pečovatelská služba (CHOPS).....	10
Pečovatelská služba (PS)	12
Středisko sociální prevence a humanitární pomoci	13
Další aktivity v roce 2017	16
Zpráva auditora	21
Rozvaha k 31. 12. 2017	24
Výkaz zisku a ztrát k 31. 12. 2017	28
Příloha k účetní závěrce sestavená k 31. 12. 2017	30
Seznam poskytovatelů dotací a dárců a spolupracující organizace a subjekty v roce 2017	41
Závěrem	43
Kontakty	44

Úvodní slovo



Milí přátelé,

opět se ohlížíme zpět, hodnotíme činnost Farní charity Litoměřice v roce 2017. Co pro nás tento rok znamenal? Byl jistě opět naplněný usilovnou prací pro druhé, pro ty, kteří vaši pomoc velice potřebují.

Byl to rok změn. V srpnu ukončila svoji službu paní Růžena Kavková, která pracovala na pozici ředitelky Farní charity Litoměřice. Děkuji za její veliké úsilí a pracovní nasazení, za snahu zkvalitnit všechny charitní služby. Novým ředitelem se stal od září Roman Striženec, dlouholetý pracovník Diecézní charity Litoměřice. Přeji mu hodně Boží pomoci ve vedení největší farní charity v naší diecézi. Přeji mu dobré, ochotné spolupracovníky a radost ze služby bližním.

Mám radost, že v minulém roce se podařilo ekonomicky zajistit všechny registrované služby farní charity včetně navýšení mezd dle rozhodnutí vlády ČR. Mám radost, že díky dotaci EU byla zakoupena budova pro Azylový dům Panny Marie Pomocné, tolik potřebné zařízení pro lidi bez domova.

Vy, kteří pomáháte potřebným, připomínejte si často slova svatého otce Františka: „Pracovník Charity je svědkem živého Krista.“

Služba lásky není nikdy zbytečná, přestože někdy je to služba nelehká, vysilující.

Vyprošuji vám všem u Pána Boha, aby vaše srdce bylo vždy citlivé, ochotné sloužit.

Vyprošuji vám ke konání dobra hodně síly.

Bůh vám žehnej!

P. Józef Szeliga

prezident Diecézní charity Litoměřice

Poslání organizace

Posláním Farní charity Litoměřice (FCH) je v souladu s křesťanskými hodnotami římsko-katolické církve, pomáhat bližním bez ohledu na jejich příslušnost k rase, národnosti či náboženství. Farní charita Litoměřice provozuje pět středisek, ve kterých jsou poskytovány sociální služby dvěma různým cílovým skupinám. Do těchto skupin patří:

Osoby bez přístřeší – zde působí Středisko sociální prevence a humanitární pomoci se službami azylový dům, noclehárna, nízkoprahové denní centrum a terénní program

Senioři a osoby se zdravotním postižením – FCH pomáhá prostřednictvím středisek:

- Pečovatelská služba
- Domov na Dómském pahorku se službami domov pro seniory a týdenní stacionář
- Charitní domov sv. Zdislava - domov se zvláštním režimem, domov pro seniory a denní stacionář
- Charitní ošetrovatelská a pečovatelská služba - domácí ošetrovatelská a rehabilitační péče, pečovatelská služba, domácí hospicová péče a půjčovna zdravotních pomůcek.

V obou domovech pro seniory uplatňujeme **psychobiografický model podle prof. Böhma**, který na základě životního příběhu uživatele a individuálního přístupu pomáhá k dosažení psychické pohody a k aktivizaci (re-aktivizaci) dochovaných psychických schopností.

Poskytujeme také **paliativní péči**, která u nevléčitelně nemocných umožňuje prožít poslední období života ve známém prostředí. Cílem paliativní péče je zmírnit bolest a další tělesná a duševní strádání, zachovat pacientovu důstojnost a poskytnout podporu jeho blízkým.

Základní údaje

Farní charita Litoměřice je evidovanou právnickou osobou. Zřízena byla biskupem litoměřickým dne 12. června 1991 podle Kodexu kanonického práva can. 116 CIC a je součástí římskokatolické církve. Jejím statutárním zástupcem je ředitel jmenovaný diecézním biskupem.

Činnost charity se řídí stanovami ze dne 1. 8. 2010 schválenými biskupem litoměřickým.

Registrace

Farní charita Litoměřice je evidována v Rejstříku právnických osob podle § 22 odst. 1 zákona č. 308/1991 Sb., o svobodě náboženské víry a postavení církví a náboženských společností, u Ministerstva kultury České republiky jako součást římskokatolické církve. Do rejstříku byla zařazena dne 30. 10. 1996.

Farní charita Litoměřice má přiděleno identifikační číslo organizace 46769382.

Název organizace:	Farní charita Litoměřice
Zřizovatel:	biskup litoměřický
Datum zřízení:	12. 6. 1991
Právní statut:	evidovaná právnická osoba
Adresa:	Zahradnická 1534/5, 412 01 Litoměřice
Telefon:	+ 420 417 770 000
Fax:	+ 420 417 770 021
ID datové schránky:	dcn9evd
E-mail:	info@fchltn.charita.cz
webové stránky:	www.fchltn.cz
IČ:	46769382
DIČ:	CZ 46769382
Číslo účtu:	19-5927090227/0100 KB Litoměřice
Statutární zástupce organizace:	Bc. Roman Stráženeč
Poradní orgán ředitele:	Rada Farní charity Litoměřice
Počet zaměstnanců k 31. 12. 2017:	153

Naše cíle

Pomoc člověku v nouzi, zprostředkování setkání člověka s Bohem, prevence sociálně patologických jevů ve společnosti, začlenění sociálně vyloučených lidí zpět do života ve společnosti.

Cílová skupina

Cílovou skupinou jsou lidé nacházející se v krizové nebo dlouhodobě nepříznivé životní situaci, kterou nedovedou sami řešit. Pomoc je poskytována formou poskytovaných služeb a činností. Každá služba má přesně definovanou cílovou skupinu, na kterou se specializuje a má rovněž vymezeno, komu služba poskytována není.

Příjmy z hlavní činnosti v roce 2017 (v Kč)

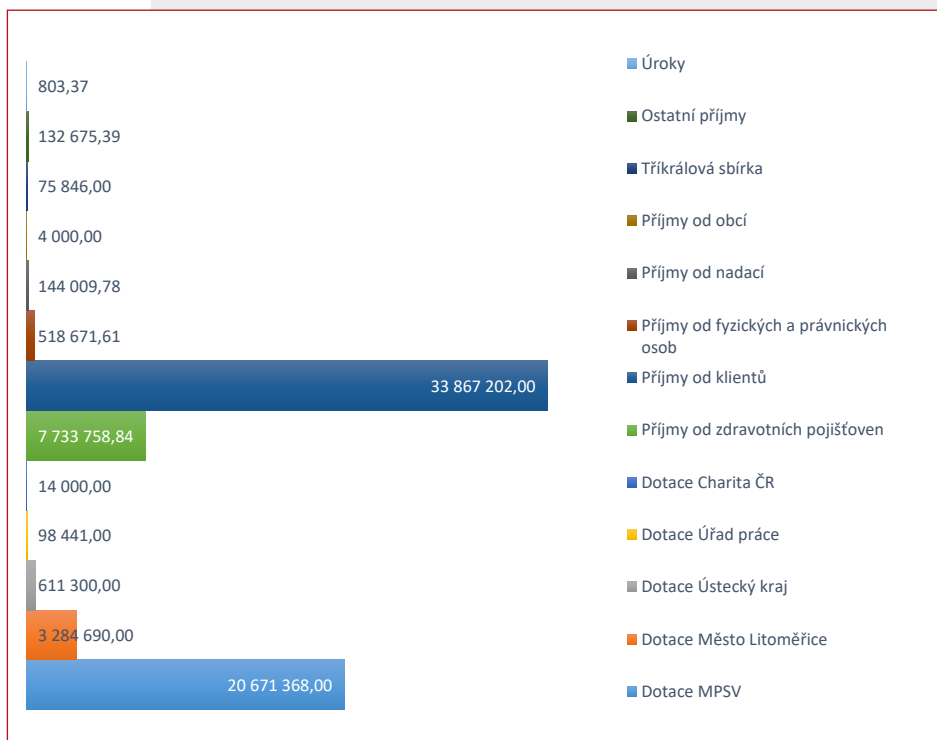

Počty klientů za rok 2017 v jednotlivých službách

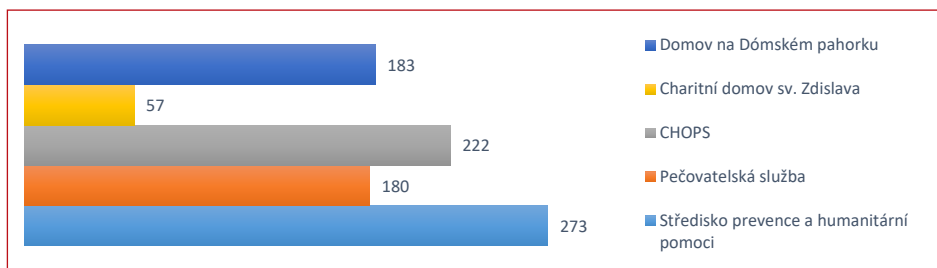

Domov na Dómském pahorku

Domov pro seniory (identifikátor služby 6566711)

Týdenní stacionář (identifikátor služby 5488355)

Adresa: Zahradnická 1534/4, 412 01 Litoměřice

Vedoucí domova: Jitka Věrnochová

Telefon: 731 402 437, 417 770 013

E-mail: jitka.vernochova@fchltn.charita.cz, ds@fchltn.charita.cz

Cílem poskytovaných služeb je podpora samostatnosti uživatelů v co nejvyšší možné míře a zlepšení nebo udržení jejich zdravotního i duševního stavu.

Domov pro seniory

Všechny pokoje mají vlastní sociální zařízení (sprchový kout, umyvadlo a WC). V domově je k dispozici jídelna, bufet, tělocvična, společenská místnost, televizní koutky, kaple, ergoterapeutická dílna, zoo koutek, reminiscenční a internetový koutek a další prostory pro užívání a bohatou činnost obyvatel domova.

Do zařízení dochází pravidelně praktický lékař, lékařka s atestací na anesteziologickou a paliativní péči, lékařka z geriatry, rehabilitační sestra. Poskytujeme bazální stimulaci.

Kapacita – 118 lůžek (46 jednolůžkových pokojů, 36 dvoulůžkových pokojů)

Cílová skupina – Senioři, kteří potřebují pravidelnou pomoc druhé osoby, zejména z důvodu věku, úbytku sil, zhoršeného zdravotního stavu a nepříznivé sociální situace, přičemž péče rodiny a jiných sociálních služeb nepokrývá jejich potřeby.

Počet uživatelů v roce 2017 – 166 (fyzický stav k 31.12.2017: 117 klientů)

Věková pásma a počty uživatelů k 31. 12. 2017

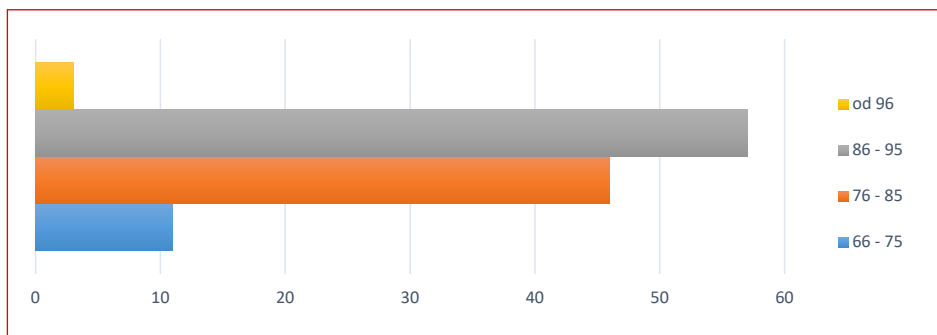



Týdenní stacionář

Kapacita – 4 lůžka

Cílová skupina – Seniori se sníženou soběstačností z důvodu věku, chronického onemocnění nebo zdravotního postižení, kteří jsou plně nebo částečně mobilní, a jejichž situace vyžaduje pravidelnou pomoc jiné fyzické osoby.

Tato služba je určena seniorům, kterým rodina či jiné osoby nemohou péči po přechodnou dobu v domácím prostředí poskytovat. Služba je velmi flexibilní – lze ji využívat např. od pondělí do pátku nebo nepřetržitě.

Nelze přijímat osoby vyžadující péči na úrovni osobní asistence (vážné psychické, psychiatrické či neurologické onemocnění), jejichž potřeby jsou specifické. Tyto osoby mohou navštěvovat Denní stacionář v Charitním domově sv. Zdislava.

Pro uživatele stacionáře jsou otevřeny veškeré aktivity a služby realizované v Domově na Dómském pahorku.

Počet uživatelů v roce 2017 – 17

Provozní doba – od pondělí do neděle, nepřetržitá

Charitní domov sv. Zdislava

Domov se zvláštním režimem (identifikátor služby 5624320)

Domov pro seniory (identifikátor služby 9518537)

Denní stacionář (identifikátor služby 1269156)

Adresa: Dominikánské náměstí 92/1, 412 01 Litoměřice
Vedoucí domova: Mgr. Jaroslava Biolková, DiS.
Telefon: 731 402 430; 416 731 429
E-mail: jaroslava.biolkova@fchltn.charita.cz, chd@fchltn.charita.cz

Klientům je k dispozici jídelna, společenská místnost, retro koutek a kaple. Pokoje disponují externím sociálním zařízením. V areálu je okrasná a užitková zahrada určená pro trávení volného času seniorů.

Lékařskou péči zajišťují praktický lékař, neurolog a psychiatr, kteří do Domova docházejí v pravidelných intervalech.

Domov se zvláštním režimem

Kapacita – 28 lůžek

(4 jednolůžkové pokoje, 9 dvoulůžkových pokojů, 2 třílůžkové pokoje)

Cílová skupina – muži a ženy ve věku nad 50 let, kteří mají sníženou soběstačnost z důvodu stařecké demence nebo Alzheimerovy choroby a k péči o sebe a zvládnání běžných denních činností potřebují pomoc druhé osoby.

Počet uživatelů v roce 2017 – 42

Uživatelé dle pohlaví za rok 2017

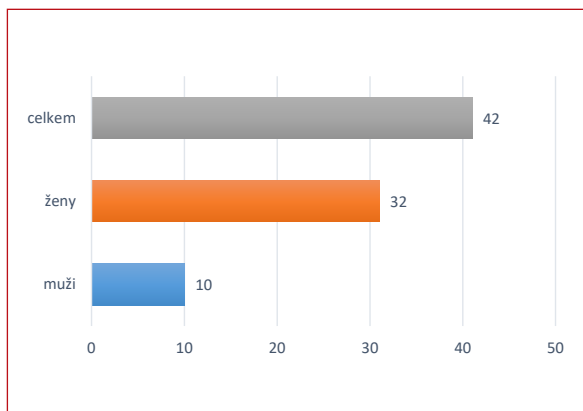

Průměrný věk

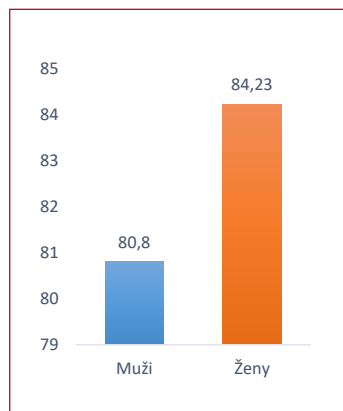



Domov pro seniory

Kapacita – 5 lůžek (5 jednolůžkových pokojů)

Cílová skupina – muži a ženy ve věku nad 65 let, kteří mají sníženou soběstačnost zejména z důvodu věku nebo zdravotního stavu a při péči o sebe a každodenních činnostech potřebují pomoc druhé osoby.

Počet uživatelů v roce 2017 – 7

Denní stacionář

Kapacita – 4 odpočinková místa (jsou k dispozici dva pokoje)

Cílová skupina – muži a ženy ve věku nad 50 let, kteří mají sníženou soběstačnost z důvodu stařecké demence nebo Alzheimerovy choroby a k péči o sebe a zvládnutí běžných denních činností potřebují pomoc druhé osoby.

Denní stacionář je určen osobám žijícím ve vlastní domácnosti nebo se svými blízkými. Umožňuje pečujícím osobám docházet do zaměstnání, případně získat čas pro své osobní potřeby. O seniora je během této doby dobře postaráno a zároveň zůstává součástí rodiny. Služba je flexibilní – lze ji využívat dle potřeby – celodenně nebo část dne.

Počet uživatelů v roce 2017 – 9

Provozní doba – od pondělí do pátku 7.00–17.00 hod. (kromě svátků)

Charitní ošetrovatelská a pečovatelská služba (CHOPS)

Ošetrovatelská a rehabilitační péče

Domácí hospicová péče

Půjčovna zdravotních pomůcek

Adresa: Kosmonautů 2020/14, 412 01 Litoměřice

Vedoucí služby: Eva Horáková, DiS.

Telefon: 739 345 535; 416 735 599

E-mail: eva.horakova@fchltn.charita.cz, chops@fchltn.charita.cz

Ošetrovatelská služba je terénní odborná ošetrovatelská služba v domácím prostředí uživatelů, která nabízí jak rehabilitační, tak domácí hospicovou péči. **Péče je plně hrazena ze zdravotního pojištění.**

Činnosti služby

- komplexní ošetrovatelská péče o klienty v domácím prostředí – péče o diabetiky, nácvik aplikace inzulínu, kontrola hladiny glykémie, převazy operačních ran, bércových vředů, proleženin a jiných defektů, péče o katetry a stomie, cévkování, laváže a výplachy, aplikace infuzí, injekcí, podání léčebné terapie, odběry krve a ostatního biologického materiálu, kontrola celkového zdravotního stavu
- rehabilitační péče po mozkové příhodě, operaci, úrazu, nácvik soběstačnosti při nácvičku chůze s pomůčkami
- domácí hospicová péče – péče o umírající a podpora rodiny pacienta
- půjčovna kompenzačních pomůcek - invalidní mechanické vozíky; chodítka; francouzské hole; toaletní vozíky/židle; polohovací matrace, matrace, antidekubitní matrace; oxygenátory-kyslíkové přístroje

Cílová skupina – senioři a osoby se zdravotním, chronickým a kombinovaným postižením vč. dětí od 10 let, v dojezdu celého okresu Litoměřice

Počet uživatelů v roce 2017 – 222 pacientů

(24 787 zdravotních výkonů, 12 068 návštěv)

Počet pacientů ošetřených v domácí hospicové péči – 6 pacientů

Počet zapůjčených kompenzačních pomůcek – 116, celkem 85 klientů

Provozní doba – **CHOPS** od pondělí do neděle 7.00–15.30 hod – převazy, ošetření, aplikace léčebné terapie, rehabilitace

16.00–20.00 hod. – aplikace léčebné terapie

Domácí hospicová služba nepřetržitě, 7 dní v týdnu, 24 hodin denně

Složení pacientů v roce 2017

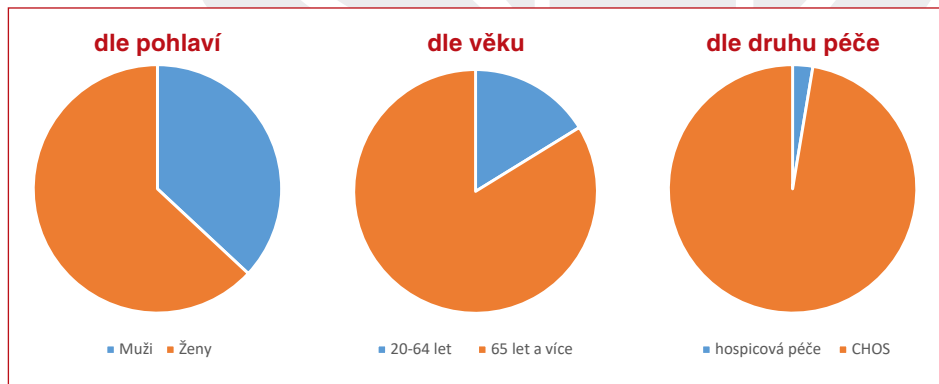

Pečovatelská služba (PS)

Pečovatelská služba (identifikátor služby 3403190)

Adresa: Švermova 2099/16, 412 01 Litoměřice
Vedoucí služby: Bc. Danuše Šidáková
Telefon: 731 402 424; 416 735 110
E-mail: danuse.sidakova@fchltm.charita.cz, dps@fchltm.charita.cz

Pečovatelská služba je terénní služba poskytující péči seniorům a zdravotně postiženým občanům na území města Litoměřice a občanům ve spádových obcích do vzdálenosti 15 km od města Litoměřice.

Péče je uživatelům poskytována v jejich domácnostech, ale také v Domech s pečovatelskou službou (dále DPS) ve Švermově ulici 2099/16 a ve dvou DPS v ulici Kosmonautů 2020/14 a 2020/16.

Činnosti služby

Pomoc v oblasti péče o vlastní osobu, při osobní hygieně, při zajištění stravy a péči o domácnost, doprovod k lékaři, donáška nákupů

Cílová skupina

- senioři, kteří mají věk pro pobírání starobního důchodu, částečně samostatní, ale pro setrvání ve svém domácím prostředí potřebující pomoc druhé osoby
- osoby v plném invalidním důchodu, zdravotně tělesně postižené
- rodiny, ve kterých se narodily tři a více dětí současně

Počet uživatelů v roce 2017 – 180

Provozní doba – od pondělí do neděle 8.00–16.30 hodin, od 7.00 do 8.00 a od 16.30 do 20.00 po předchozí domluvě.

Věkové složení klientů k 31. 12. 2017

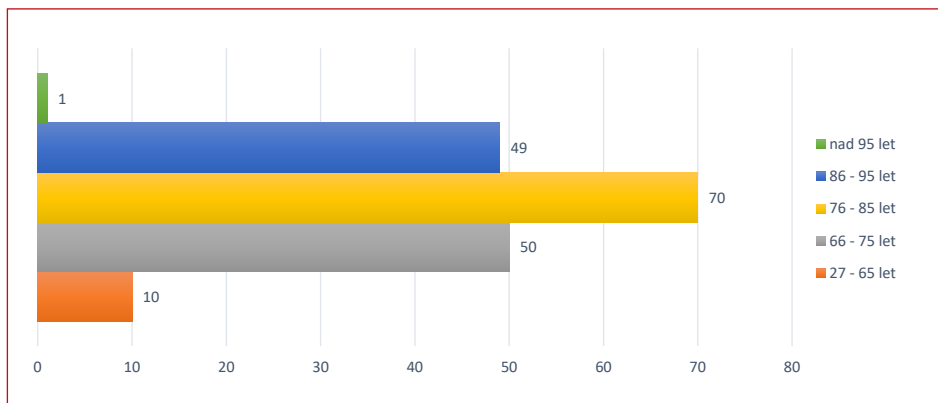

Středisko sociální prevence a humanitární pomoci

Azylový dům (identifikátor služby 2241142)

Noclehárna (identifikátor služby 2548478)

Nízkoprahové denní centrum (identifikátor služby 5964684)

Terénní program (identifikátor služby 9011520)

Adresa: Marie Pomocné 48, 412 01 Litoměřice

Vedoucí střediska: Jakub Ružbatský

Telefon, fax: 731 402 435; 416 732 303

E-mail: jakub.ruzbatsky@fchltn.charita.cz, ad@fchltn.charita.cz

Azylový dům

Posláním Azylového domu je poskytovat dočasné ubytování, sociální a aktivizační služby by mužům bez domova a podporovat je v integraci do společnosti.

Činnosti domova

- poskytnutí přechodného ubytování
- mapování možností řešení bytové situace a hledání bydlení
- spolupráce na stabilizaci finančních příjmů
- řešení zadluženosti a hospodaření s peněží
- poradenství v oblasti práv a povinností
- potravinová pomoc

Cílová skupina – muži bez domova ve věku 18-64 let, fyzicky soběstační, v nepříznivé sociální situaci, mající průkaz totožnosti a potvrzení od lékaře o zdravotním stavu, muži s trvalým pobytem v Litoměřicích a okolí

Kapacita domova – 23 lůžek

Počet uživatelů v roce 2017 – 42

Provozní doba – nepřetržitá od pondělí do neděle

Počet uživatelů	Počet poskytnutých noclehů	Využití kapacity
42	7729	92 %

Noclehárna

Posláním Noclehárny je poskytovat mužům bez domova přenocování, možnost osobní hygieny a přípravy vlastního jídla.

Činnosti

- zajistit přenocování a uspokojení základních lidských potřeb (teplo, možnost přípravy jídla, osobní hygiena, spánek)

Cílová skupina – muži bez domova ve věku 18 a více let, fyzicky soběstační, v nepříznivé sociální situaci, muži s trvalým pobytem v Litoměřicích a okolí, muži v naléhavé osobní krizi

Kapacita – 5 lůžek

Počet uživatelů v roce 2017 – 58

Provozní doba– denně od 18.00 do 8.00 hodin

Počet uživatelů	Počet poskytnutých noclehů	Využití kapacity
58	853	47 %

Nízkoprahové denní centrum

Posláním Nízkoprahového denního centra je poskytovat mužům a ženám bez přístřeší poradenství a podporu a poskytovat podmínky pro možnost osobní hygieny a přípravy vlastní stravy v centru.

Činnosti

- poskytnutí podmínek pro osobní hygienu a pomoc při zajištění stravy
- sociální poradenství

Cílová skupina – muži i ženy ve věku od 18 let, fyzicky soběstačné osoby bez přístřeší

Kapacita – 15 osob

Počet uživatelů v roce 2017 – 116

Provozní doba – denně od 9.00 do 17.00 hodin

Počty klienty využívaných služeb v roce 2017

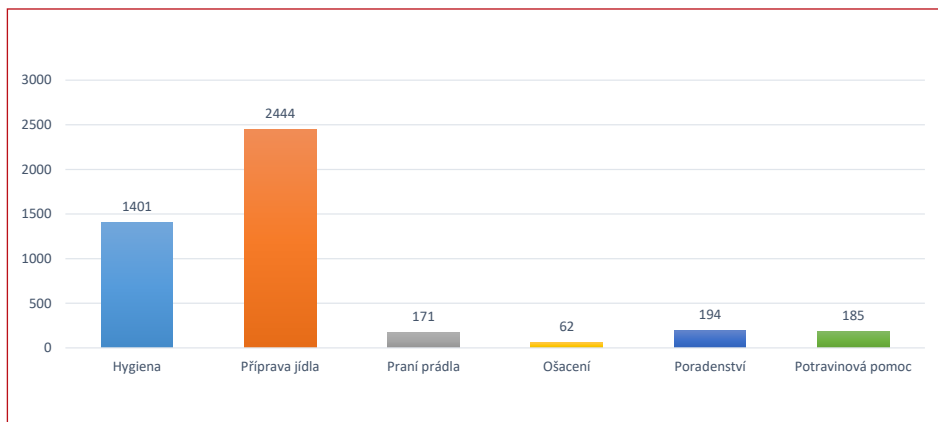



Terénní program

Posláním terénního programu je kontaktovat osoby v obtížné životní situaci, poskytovat jim sociální poradenství a nabídnout využití dalších služeb Střediska sociální prevence a humanitární pomoci.

Činnosti

- kontaktování osob žijících v obtížné životní situaci
- pomoc při uplatňování práv, oprávněných zájmů a při obstarávání osobních záležitostí včetně administrativních úkonů
- zprostředkování kontaktu se společenským prostředím
- pomoc při řešení problémů souvisejících s bydlením
- pomoc s orientací v sociálním systému institucí

Cílová skupina – muži i ženy ve věku od 18 let, fyzicky soběstačné osoby bez přístřeší, osoby nacházející se na území města Litoměřice

Počet uživatelů v roce 2017 – 41

Provozní doba – od pondělí do pátku 7.00–15.30 hod.

Počet uživatelů	Kontakty	Intervence
41	284	140

Další aktivity v roce 2017

Domov na Dómském pahorku

Akce „Senioři pro Fairtrade“

V březnu roku 2017 se uskutečnila ve společenském sále Domova na Dómském pahorku pro seniory prezentace o Fairtrade. Při jednorázové akci byli účastníci seznámeni formou prezentace a krátké přednášky s pojmem fairtrade, čím je fairtrade významný, o jaké produkty se jedná, odkud pochází, kdo jsou pěstitelé a výrobci těchto produktů. V průběhu prezentace, ale i po ní, proběhla ochutnávka fairtradových produktů (kávy, horké čokolády, čajů, cukru, čokolády apod.) Hlavním cílem akce bylo rozšířit povědomí o fairtradových produktech nejen u občanů seniorského věku, ale i široké veřejnosti bez ohledu na věk.



Tentýž den byl oficiálně zahájen prodej fairtradových produktů v místním bufetu a také předán Certifikát FT prodejny vedoucí zařízení paní Jitce Věrnochové panem místostarostou Litoměřic Ing. Pavlem Grundem. V současné době si můžete zakoupit FT produkty v místním bufetu, kde jsou v nabídce společně s dalším sortimentem.

Akce byla realizována díky dotaci Města Litoměřice.

Canisterapie

V Domově na Dómském pahorku probíhá u klientů velmi oblíbená canisterapie. Za seniory dochází 1x za 3–4 týdny terapeutka s jedním, či dvěma psy. S fenkou Matyldou většího vzrůstu a psíkem Bártem, který je mnohem menší. Reakce seniorů na kontakt se psy jsou velice pozitivní. Canisterapie v domově je prováděna skupinově, ale i individuálně, záleží na tom v jakém stavu zájemce o kontakt s terapeutickým psem je, ale také na tom, jakým způsobem si senior realizaci canisterapie přeje.

„Přítomnost čtyřnohého přítele pomáhá převádět myšlenky seniora od smutku k veselejším věcem, snižuje stres a napětí. Senioři velmi příznivě reagují, uvolní se a radují ze společně strávených chvil.“



Léčebný vliv Canisterapie

Existují dvě roviny kladného léčebného působení terapeutického psa na člověka, fyzická a psychická. Využívá se faktu, že pes má asi o stupeň vyšší teplotu než člověk a při polohování k pacientovi dochází tedy k prohřátí svalů, čímž se může pozitivně ovlivnit krevní oběh a uvolnit svalové křeče. Blahodárně může působit i kontakt se psí srstí. Především u dětských pacientů pomáhá pes při stimulaci pohybu a rehabilitaci.

Na psychické úrovni může pes působit jako přítel a společník.

Canisterapie může být zaměřena na:

- rozvoj pohybových schopností (jemná i hrubá motorika),
- rozvoj lepších citových schopností (hlazení, mazlení, komunikace se psem),
- rozvoj rozumových schopností (hra, zlepšování slovní zásoby),
- schopnost relaxace (duševní rovnováha)

Zdroje: www.terapie-canic.cz, www.wikiskripta.eu

Hiporehabilitace

Od března 2017 začali opět senioři Domova na Dómském pahorku pravidelně navštěvovat obecně prospěšnou společnost Valdek ve Slatině. V rámci Hiporehabilitace, kterou tato společnost klientům poskytuje, jsou senioři v přímém kontaktu s koňmi. Pro seniory



jsou tato setkání velkým zážitkem, především proto, že někteří z nich v minulosti s koňmi v přímém a pravidelném kontaktu byli. Rádi si na tu dobu zavzpomínají a podělí se s ostatními účastníky o své zkušenosti. Vypráví pak ostatní o tom, jak o koně pečovali. Někteří z nich na koních v minulosti i jezdili. Pro další seniory je kontakt s těmito krásnými zvířaty premiérou. V rámci Hiporehabilitace seniory koně hladí, krmí, hřebelcují, získávají zajímavé informace o jejich péči apod. Pravidelně jim suší chléb a vždy, když za koníky vyjíždí, vezou s sebou nasušený chléb, který je pro koně pamlskem.

Založení pěveckého sboru seniorů v Domově na Dómském pahorku

V létě 2017 byl v Domově na Dómském pahorku založen pěvecký sbor čítající až 22 členů z řad seniorů. Vzhledem k tomu, že tato skupina seniorů již delší dobu navštěvovala pravidelně zpívání, došli jsme k nápadu založit pěvecký sbor. Svůj zpěv již předvedli na několika místních akcích, jejichž vrcholem byl koncert při Adventním setkání seniorů před vánočními svátky.



Turnaj v pétanque

V rámci akce Zdravého města Litoměřice „Místa přátelská seniorům“ proběhl ve středu 24. května na hřišti Domova na Dómském pahorku 5. ročník Turnaje v pétanque. Akce se zúčastnilo asi 50 seniorů. Každý po splnění daných pokynů – úkolů, obdržel razítko potřebné k účasti v losování o nejaktivnějšího seniora. Na památku od zaměstnanců domova pro seniory obdrželi všichni, kteří se zúčastnili, také Účastnický list.



Praxe studentů Střední školy pedagogické, hotelnictví a služeb Litoměřice

V měsíci květnu plnilo souvislou praxi v Domově na Dómském pahorku šest studentů SŠPGHS Litoměřice. V průběhu dvanácti dnů absolvovali se seniory nejrůznější aktivity. Praxe probíhala v termínu od 22. 5. do 6. 6. 2017.

„Ježíškova vnučata“ – projekt

Od 13. 11. se Domov na Dómském pahorku zapojil do celorepublikového projektu Českého rozhlasu „Ježíškova vnučata“, info na www.jeziskovavnuocata.cz



Tříkrálová sbírka 2017

Sbírka, jejímž pořadatelem je tradičně po celé ČR Charita Česká republika, probíhala ve dnech 2.–13. ledna 2017. Doprovodil ji 3. ledna 2017 průvod koledníků, vedený třemi králi na koních, z Dómského pahorku na Mírové náměstí, kde koledníkům u morového sloupu požehnal biskup Mons. Jan Baxant. Slavnostní atmosféru vykouzlil chlapecký sbor Páni kluci pod vedením PaedDr. Václava Hanče, Ph.D.

Sbírku zakončil Tříkrálový koncert, který se uskutečnil 13. ledna 2017 od 17.00 hod. v Domově na Dómském pahorku za přítomnosti vážených hostů biskupa Mons. Mgr. Jana Baxanta, starosty Města Litoměřice Mgr. Ladislava Chlupáče, místostarosty Města Litoměřice Ing. Pavla Grunda, generálního vikáře litoměřické diecéze Mons. ICLic. Mgr. Martina Davidka, prezidenta litoměřické diecéze ICLic. Mgr. Józefa Szeligy, ředitelky Diecézní a Farní charity Litoměřice Růženy Kavkové a ředitelky ZUŠ Litoměřice Mgr. Dominiky Valeškové.

Výtěžek z Tříkrálové sbírky, která byla ještě úspěšnější než v roce 2016, byl použit na nákup potřebných pomůcek pro seniory (antidekubitní podložky, stavěcí pás do zvedáku pro imobilní osoby, oxymetry, pojízdné servírovací stoly k lůžku) a pomůcek na volnočasové aktivity klientů v zařízeních FCH LTM.

Všem, kteří přispěli nebo se jakýmkoliv způsobem podíleli na úspěšné realizaci Tříkrálové sbírky 2017, velice děkujeme!



Charitní domov sv. Zdislava

Seniři Domova měli možnost se zúčastnit různých volnočasových aktivit. Každý den se koná pravidelné cvičení, při kterém si procvičí pohybový aparát. V dopoledních hodinách probíhá ergoterapie a trénink paměti spojený s reminiscenční terapií. Nepřeberné množství knih dává možnost všem čilým čtenářům, aby si vybrali knížku dle svého zájmu. V pondělí se koná v místní kapli Domova mše svatá, o kterou je velký zájem. Během celého roku probíhají v Domově společenské akce – hudební a taneční odpoledne, grilování a společné mezigenerační setkávání. V období od jara do podzimu seniři mohou navštěvovat Jezdecký klub Marie Terezie, kde nám majitelka umožní trávit dopoledne v blízkosti místních zvířat. Seniři se na všechny aktivity vždy velmi těší a díky získanému sociálnímu automobilu je možnost dopravy mimo Domov příznivá. O vánočních svátcích jsme zde rozsvítili vánoční stromeček za vydatné hudební podpory Dechového kvintetu z Lovosic. Také vystoupení operní pěvkyně Radky Sehnoutkové zanechalo stopu v srdcích seniorů. V naší sociální službě spolupracujeme s Diakonií Českobratrské církve evangelické, s mateřskou školou Paletka a ZUŠ Litoměřice.



Pečovatelská služba

Klienti DPS se mohou pravidelně účastnit dopoledního cvičení, které probíhá jednou týdně, nebo navštívit tvořivé odpoledne inspirované například Vánoce, Velikonocemi aj. Tento rok nás také navštívil pan Klaban, který vystoupil s harmonikou a nechybělo ani vánoční posezení s vystoupením dětského sboru a mateřské školy.



ZPRÁVA AUDITORA PRO PŘÍJEMCE: Biskupství litoměřické – zřizovatel

Farní charity Litoměřice

Zahradnická 1534/5, Litoměřice, Předměstí, PSČ 412 01

IČO 46 76 93 82

Farní charita Litoměřice je zapsána v rejstříku církevních právnických osob vedených MKČR pod číslem 8/1-05-719/1996

Výrok auditora

Provedl jsem audit přiložené účetní závěrky *Farní charity Litoměřice* (dále jen „Společnost“) sestavené na základě českých účetních předpisů, která se skládá z rozvahy k

31. 12. 2017, výkazu zisku a ztráty za rok končící 31. 12. 2017 a přílohy této účetní závěrky, která obsahuje popis použitých podstatných účetních metod a další vysvětlující informace.

Údaje o Společnosti jsou uvedeny na straně 2 přílohy účetní závěrky.

Podle mého názoru účetní závěrka podává věrný a poctivý obraz aktiv a pasiv *Farní charity Litoměřice* k 31. 12. 2017 a nákladů a výnosů a výsledku jejího hospodaření a peněžních toků za rok končící 31. 12. 2017 v souladu s českými účetními předpisy.

Základ pro výrok

Audit jsem provedl v souladu se zákonem o auditorech, nařízením Evropského parlamentu a Rady (EU) č. 537/2014 a standardy Komory auditorů České republiky pro audit, kterými jsou mezinárodní standardy pro audit (ISA), případně doplněné a upravené souvisejícími aplikačními doložkami. Moje odpovědnost stanovená těmito předpisy je podrobněji popsána v oddílu Odpovědnost auditora za audit účetní závěrky. V souladu se zákonem o auditorech a Etickým kodexem přijatým Komorou auditorů České republiky jsem na Společnosti nezávislý a splnil jsem i další etické povinnosti vyplývající z uvedených předpisů. Domnívám se, že důkazní informace, které jsem shromáždil, poskytují dostatečný a vhodný základ pro vyjádření mého výroku.

Ostatní informace uvedené ve výroční zprávě

Ostatními informacemi jsou v souladu s § 2 písm. b) zákona o auditorech informace uvedené ve výroční zprávě mimo účetní závěrku a tuto zprávu auditora. Za ostatní informace odpovídá statutární orgán Společnosti.

Můj výrok k účetní závěrce se k ostatním informacím nevztahuje. Přesto je však součástí mých povinností souvisejících s auditem účetní závěrky seznámení se s ostatními informacemi a posouzení, zda ostatní informace nejsou ve významném (materiálním) nesouladu s účetní závěrkou či s se znalostmi o účetní jednotce získanými během provádění auditu nebo zda se jinak tyto informace nejeví jako významně (materiálně) nesprávné. Také posuzuji, zda ostatní informace byly ve všech významných (materiálních) ohledech vypracovány v souladu s příslušnými právními předpisy. Tímto posouzením se rozumí, zda ostatní informace splňují požadavky právních předpisů na formální náležitosti a postup vypracování ostatních informací v kontextu významnosti (materiality), tj. zda případné nedodržení uvedených požadavků by bylo způsobilé ovlivnit úsudek činěný na základě ostatních informací.

Na základě provedených postupů, do míry, již dokáži posoudit, uvádím, že:

- ostatní informace, které popisují skutečnosti, jež jsou též předmětem zobrazení v účetní závěrce, jsou ve všech významných (materiálních) ohledech v souladu s účetní závěrkou a
- ostatní informace byly vypracovány v souladu s právními předpisy.

Dále jsem povinen uvést, zda na základě poznatků a povědomí o Společnosti, k nimž jsem dospěl při provádění auditu, ostatní informace neobsahují významné (materiální) věcné nesprávnosti. V rámci uvedených postupů jsem v obdržенých ostatních informacích žádně významné (materiální) věcné nesprávnosti nezjistil.

Odpovědnost statutárního orgánu účetní jednotky za účetní závěrku

Statutární orgán Společnosti je odpovědný za sestavení účetní závěrky, která podává věrný a poctivý obraz v souladu s českými účetními předpisy, a za takový vnitřní kontrolní systém, který považuje za nezbytný pro sestavení účetní závěrky tak, aby neobsahovala významné (materiální) nesprávnosti způsobené podvodem nebo chybou.

Při sestavování účetní závěrky je dále povinen posoudit, zda je Společnost schopna nepřetržitě trvat, a pokud je to relevantní, popsat v příloze účetní závěrky záležitosti týkající se jejího nepřetržitého trvání a použití předpokladu nepřetržitého trvání při sestavení účetní závěrky, s výjimkou případů, kdy plánuje zrušení Společnosti nebo ukončení její činnosti, resp. kdy nemá jinou reálnou možnost než tak učinit. Dále odpovídá za dohled nad procesem účetního výkaznictví Společnosti.

Odpovědnost auditora za audit účetní závěrky

Mým cílem je získat přiměřenou jistotu, že účetní závěrka jako celek neobsahuje významnou (materiální) nesprávnost způsobenou podvodem nebo chybou a vydat zprávu auditora obsahující výrok. Přiměřená míra jistoty je velká míra jistoty, nicméně není zárukou, že audit provedený v souladu s výše uvedenými předpisy ve všech případech v účetní závěrce odhalí případnou existující významnou (materiální) nesprávnost. Nesprávnosti mohou vzniknout v důsledku podvodů nebo chyb a považují se za významné (materiální), pokud lze reálně předpokládat, že by jednotlivě nebo v souhrnu mohly ovlivnit ekonomická rozhodnutí, která uživatelé účetní závěrky na jejím základě přijmou.

Při provádění auditu v souladu s výše uvedenými předpisy je mou povinností uplatňovat během celého auditu odborný úsudek a zachovávat profesní skepticismus.

Dále je mou povinností:

- Identifikovat a vyhodnotit rizika významné (materiální) nesprávnosti účetní závěrky způsobené podvodem nebo chybou, navrhnout a provést auditorské postupy reagující na tato rizika a získat dostatečné a vhodné důkazní informace, abych na jejich základě mohl vyjádřit výrok. Riziko, že neodhalím významnou (materiální) nesprávnost, k níž došlo v důsledku podvodu, je větší než riziko neodhalení významné (materiální) nesprávnosti způsobené chybou, protože součástí podvodu mohou být tajné dohody (koluze), falšování, úmyslná opomenutí, nepravdivá prohlášení nebo obcházení vnitřních kontrol.

- Seznámit se s vnitřním kontrolním systémem Společnosti relevantním pro audit v takovém rozsahu, abych mohl navrhnout auditorské postupy vhodné s ohledem na dané okolnosti, nikoli abych mohl vyjádřit názor na účinnost jejího vnitřního kontrolního systému.
- Posoudit vhodnost použitých účetních pravidel, přiměřenost provedených účetních odhadů a informace, které v této souvislosti Společnost uvedla v příloze účetní závěrky.
- Posoudit vhodnost použití předpokladu nepřetržitého trvání při sestavení účetní závěrky a to, zda s ohledem na shromážděné důkazní informace existuje významná (materiální) nejistota vyplývající z událostí nebo podmínek, které mohou významně zpochybnit schopnost Společnosti nepřetržitě trvat. Jestliže dojde k závěru, že taková významná (materiální) nejistota existuje, je mou povinností upozornit v této zprávě na informace uvedené v této souvislosti v příloze účetní závěrky, a pokud tyto informace nejsou dostatečné, vyjádřit modifikovaný výrok. Mé závěry týkající se schopnosti Společnosti nepřetržitě trvat vycházejí z důkazních informací, které jsem získal do data této zprávy. Nicméně budoucí události nebo podmínky mohou vést k tomu, že Společnost ztratí schopnost nepřetržitě trvat.
- Vyhodnotit celkovou prezentaci, členění a obsah účetní závěrky, včetně přílohy, a dále to, zda účetní závěrka zobrazuje podkladové transakce a události způsobem, který vede k věrnému zobrazení.

Mou povinností je informovat statutární orgán Společnosti mimo jiné o plánovaném rozsahu a načasování auditu a o významných zjištěních, která jsem v jeho průběhu učinil, včetně zjištěných významných nedostatků ve vnitřním kontrolním systému.

 Ing. Josef Rákosník
 auditor č. dekretu 1636



Obsah zprávy byl projednán s panem Romanem Střížencem – ředitelem FCHL.

 pan Roman Stříženc

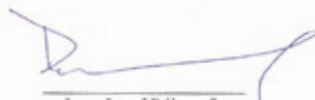
 Ing. Josef Rákosník

ROZVAHA
veřejně prospěšné společnosti
 (v tisících Kč s přesností na 2 des. místa)

Farní charita Litoměřice

Zahradnická 1534/5
12 01 Litoměřice

Sestaveno ke dni: 31.12.2017

IČ: 46769382

Označení řádku: a	TEXT (aktiva) b	Čís. řádku c	Běžné účetní období 5	Minulé účetní období 6
A.	Dlouhodobý majetek celkem A.I.+A.II.+A.III.+A.IV.	1	2 210.13	2 066.00
A. I.	Dlouhodobý nehmotný majetek celkem A.I.1. až A.I.7.	2	60.48	60.00
A. I. 1.	Nehmotné výsledky výzkumu a vývoje	3		
A. I. 2.	Software	4	60.48	60.00
A. I. 3.	Ocenitelná práva	5		
A. I. 4.	Drobný dlouhodobý nehmotný majetek	6		
A. I. 5.	Ostatní dlouhodobý nehmotný majetek	7		
A. I. 6.	Nedokončený dlouhodobý nehmotný majetek	8		
A. I. 7.	Poskytnuté zálohy na dlouhodobý nehmotný majetek	9		
A. II.	Dlouhodobý hmotný majetek celkem A.II.1. až A.II.10.	10	9 973.67	9 975.00
A. II. 1.	Pozemky	11	27.68	
A. II. 2.	Umělecká díla, předměty a sbírky	12	131.72	132.00
A. II. 3.	Stavby	13	656.07	610.00
A. II. 4.	Hmotné movité věci a jejich soubory	14	9 027.98	8 988.00
A. II. 5.	Pěstitelské celky trvalých porostů	15		
A. II. 6.	Dospělá zvířata a jejich skupiny	16		
A. II. 7.	Drobný dlouhodobý hmotný majetek	17		
A. II. 8.	Ostatní dlouhodobý hmotný majetek	18	130.22	130.00
A. II. 9.	Nedokončený dlouhodobý hmotný majetek	19		115.00
A. II. 10.	Poskytnuté zálohy na dlouhodobý hmotný majetek	20		
A. III.	Dlouhodobý finanční majetek celkem A.III.1. až A.III.6.	21	180.00	160.00
A. III. 1.	Podíly ovládaná nebo ovládající osoba	22		
A. III. 2.	Podíly - podstatný vliv	23		
A. III. 3.	Dluhové cenné papíry držené do splatnosti	24		
A. III. 4.	Půjčky organizačním složkám	25		
A. III. 5.	Ostatní dlouhodobé zápůjčky	26		
A. III. 6.	Ostatní dlouhodobý finanční majetek	27	180.00	160.00
A. IV.	Oprávky k dlouhodobému majetku celkem A.IV.1. až A.IV.11.	28	- 8 004.02	- 8 129.00
A. IV. 1.	Oprávky k nehmotným výsledkům výzkumu a vývoje	29		
A. IV. 2.	Oprávky k softwaru	30	- 60.48	- 60.00
A. IV. 3.	Oprávky k ocenitelným právům	31		
A. IV. 4.	Oprávky k drobnému dlouhodobému nehmotnému majetku	32		
A. IV. 5.	Oprávky k ostatnímu dlouhodobému nehmotnému majetku	33		
A. IV. 6.	Oprávky k stavbám	34	- 132.16	- 112.00
A. IV. 7.	Oprávky k samostatným movitým věcem a souborům movitých věcí	35	- 7 794.03	- 7 948.00
A. IV. 8.	Oprávky k pěstitelským celkům trvalých porostů	36		
A. IV. 9.	Oprávky k základnímu stádu a tažným zvířatům	37		
A. IV. 10.	Oprávky k drobnému dlouhodobému hmotnému majetku	38		
A. IV. 11.	Oprávky k ostatnímu dlouhodobému hmotnému majetku	39	- 17.35	- 9.00

Označení řádku:	TEXT (aktiva)	Čís. řádku	Běžné účetní období	Minulé účetní období
a	b	c	5	6
B.	Krátkodobý majetek celkem B.I.+B.II.+B.III.+B.IV.	40	12 693.49	11 985.00
B.I.	Zásoby celkem B.I.1. až B.I.9.	41	511.50	368.00
B.I.1.	Materiál na skladě	42	508.40	305.00
B.I.2.	Materiál na cestě	43		
B.I.3.	Nedokončená výroba	44		
B.I.4.	Polotovary vlastní výroby	45		
B.I.5.	Výrobky	46		
B.I.6.	Mladé a ostatní zvířata a jejich skupiny	47	3.10	3.00
B.I.7.	Zboží na skladě a v prodejnách	48		
B.I.8.	Zboží na cestě	49		
B.I.9.	Poskytnuté zálohy na zásoby	50		
B.II.	Pohledávky celkem B.II.1. až B.II.19.	51	1 884.90	1 996.00
B.II.1.	Odběratelé	52	752.13	1 554.00
B.II.2.	Směnky k inkasu	53		
B.II.3.	Pohledávky za eskontované cenné papíry	54		
B.II.4.	Poskytnuté provozní zálohy	55	476.00	164.00
B.II.5.	Ostatní pohledávky	56	207.67	274.00
B.II.6.	Pohledávky za zaměstnanci	57	216.32	222.00
B.II.7.	Pohledávky za institucemi soc. zabezpečení a veřejného zdrav. pojištění	58		
B.II.8.	Daň z příjmů	59		
B.II.9.	Ostatní přímé daně	60		
B.II.10.	Daň z přidané hodnoty	61		
B.II.11.	Ostatní daně a poplatky	62		
B.II.12.	Nároky na dotace a ostatní zúčtování se státním rozpočtem	63		- 205.00
B.II.13.	Nároky na dotace a ost.zúčtování s rozp. orgánů územ. samospr. celků	64		
B.II.14.	Pohledávky za účastníky sdruženými ve společnosti	65		
B.II.15.	Pohledávky z pevných termínových operací	66		
B.II.16.	Pohledávky z vydaných dluhopisů	67		
B.II.17.	Jiné pohledávky	68	192.77	
B.II.18.	Dohadné účty aktivní	69	0.01	2.00
B.II.19.	Opravná položka k pohledávkám	70		- 15.00
B.III.	Krátkodobý finanční majetek B.III.1 až B.III.7.	71	10 032.13	9 495.00
B.III.1.	Peněžní prostředky v pokladně	72	102.96	243.00
B.III.2.	Ceniny	73	10.62	31.00
B.III.3.	Peněžní prostředky na účtech	74	9 918.55	9 221.00
B.III.4.	Majetkové cenné papíry k obchodování	75		
B.III.5.	Dluhové cenné papíry k obchodování	76		
B.III.6.	Ostatní cenné papíry	77		
B.III.7.	Peníze na cestě	78		
B.IV.	Jiná aktiva celkem B.IV.1. až B.IV.2.	79	264.96	126.00
B.IV.1.	Náklady příštích období	80	40.43	36.00
B.IV.2.	Příjmy příštích období	81	224.53	90.00
	AKTIVA CELKEM A. + B.	82	14 903.62	14 051.00

Označení řádku:	TEXT (pasiva)	Čís. řádku c	Běžné účetní období	Minulé účetní období
a	b	c	5	6
	PASIVA	83		
A.	Vlastní zdroje celkem A.I. + A.II.	84	6 434,48	7 697,00
A.I.	Jmění celkem A.I.1. až A.I.3.	85	1 270,45	987,00
A.I.1.	Vlastní jmění	86	1 140,45	857,00
A.I.2.	Fondy	87	130,00	130,00
A.I.3.	Oceňovací rozdíly z přecenění finančního majetku a závazků	88		
A.II.	Výsledek hospodaření celkem A.II.1. až A.II.3.	89	5 164,03	6 710,00
A.II.1.	Účet výsledku hospodaření HV	90	- 1 546,20	494,00
A.II.2.	Výsledek hospodaření ve schvalovacím řízení	91		
A.II.3.	Nerozdělený zisk, neuhrazená ztráta minulých let	92	6 710,23	6 216,00
B.	Cizí zdroje celkem B.I.+B.II.+B.III.+B.IV.	93	8 469,13	6 353,00
B.I.	Rezervy celkem B.I.1.	94		
B.I.1.	Rezervy	95		
B.II.	Dlouhodobé závazky celkem B.II.1. až B.II.7.	96		42,00
B.II.1.	Dlouhodobé úvěry	97		42,00
B.II.2.	Vydané dluhopisy	98		
B.II.3.	Závazky z pronájmu	99		
B.II.4.	Přijaté dlouhodobé zálohy	100		
B.II.5.	Dlouhodobé směnky k úhradě	101		
B.II.6.	Dohadné účty pasivní	102		
B.II.7.	Ostatní dlouhodobé závazky	103		
B.III.	Krátkodobé závazky celkem B.III.1. až B.III.23.	104	8 432,79	6 308,00
B.III.1.	Dodavatelé	105	794,23	1 561,00
B.III.2.	Směnky k úhradě	106		
B.III.3.	Přijaté zálohy	107		
B.III.4.	Ostatní závazky	108	115,53	107,00
B.III.5.	Zaměstnanci	109	92,19	79,00
B.III.6.	Ostatní závazky vůči zaměstnancům	110	2 744,47	1 962,00
B.III.7.	Závazky k institucím soc. zabezpečení a zdrav. pojištění	111	1 661,14	1 087,00
B.III.8.	Daň z příjmů	112		
B.III.9.	Ostatní přímé daně	113	332,44	130,00
B.III.10.	Daň z přidané hodnoty	114	23,04	33,00
B.III.11.	Ostatní daně a poplatky	115	1,72	1,00
B.III.12.	Závazky ze vztahu k státnímu rozpočtu	116		
B.III.13.	Závazky ze vztahu k rozpočtu orgánů územních samosprávních celků	117	458,21	
B.III.14.	Závazky z upsaných nesplacených cenných papírů a vkladů	118		
B.III.15.	Závazky k účastníkům sdružení	119		
B.III.16.	Závazky z pevných termínových operací	120		
B.III.17.	Jiné závazky	121	1 620,73	1 140,00
B.III.18.	Krátkodobé bankovní úvěry	122		
B.III.19.	Eskontní úvěry	123		
B.III.20.	Vydané krátkodobé dluhopisy	124		
B.III.21.	Vlastní dluhopisy	125		
B.III.22.	Dohadné účty pasivní	126	589,09	208,00
B.III.23.	Ostatní krátkodobé finanční výpomoci	127		

Označení řádku: a	TEXT (pasiva) b	Čís. řádku c	Běžné účetní období 5	Minulé účetní období 6
B. IV.	Jiná pasiva celkem B.IV.1. až B.IV.2.	128	36,34	3,00
B. IV. 1.	Výdaje příštích období	129	34,99	3,00
B. IV. 2.	Výnosy příštích období	130	1,35	
	PASIVA CELKEM A. + B.	131	14 903,62	14 051,00

Sestaveno dne: 28.03.2018Právní forma účetní jednotky: Evidovaná církevní právnická osobaPředmět podnikání účetní jednotky: Poskytování sociálních služeb

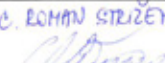
Zaučtoval(a):	Schválil(a): <u>BC. ROMAN STRIŽEVEC</u> 	Dne: <u>28.3.2018</u>
---------------	--	-----------------------

VÝKAZ ZISKU A ZTRÁTY
veřejně prospěšné společnosti
 (v tisících Kč s přesností na 2 des. místa)

Farní charita Litoměřice

Zahradnická 1534/5
12 01 Litoměřice

Sestaveno ke dni: 31.12.2017

IČ: 46769382

Označení řádku: a	TEXT b	Číslo řádku c	Skutečnost v účetním období	
			sledovaném 1	minulém 2
A.	NÁKLADY	1	72 909.94	60 897.00
A.I.	Spotřebované nákupy a nakupované služby A.I.1. až A.I.6.	2	22 348.87	20 217.00
A.I.1.	Spotřeba materiálu, energie a ostatních neskladovaných dodávek	3	18 021.02	16 520.00
A.I.2.	Prodané zboží	4		
A.I.3.	Opravy a udržování	5	1 030.57	829.00
A.I.4.	Náklady na cestovné	6	17.73	10.00
A.I.5.	Náklady na reprezentaci	7	56.63	46.00
A.I.6.	Ostatní služby	8	3 223.92	2 812.00
A.II.	Změny stavu zásob vlastní činnosti a aktivace A.II.7. až A.II.9.	9		
A.II.7.	Změna stavu zásob vlastní činnosti	10		
A.II.8.	Aktivace materiálu, zboží a vnitřníorganizačních zásob	11		
A.II.9.	Aktivace dlouhodobého nehmotného majetku	12		
A.III.	Osobní náklady A.III.10. až A.III.14.	13	49 368.01	40 231.00
A.III.10.	Mzdové náklady	14	36 826.35	30 323.00
A.III.11.	Zákonné sociální pojištění	15	12 164.10	9 806.00
A.III.12.	Ostatní sociální pojištění	16		
A.III.13.	Zákonné sociální náklady	17	377.66	102.00
A.III.14.	Ostatní sociální náklady	18		
A.IV.	Daně a poplatky A.IV.15.	19	143.10	74.00
A.IV.15.	Daně a poplatky	20	143.10	74.00
A.V.	Ostatní náklady A.V.16. až A.V.22.	21	680.98	161.00
A.V.16.	Smluvní pokuty, úroky z prodlení, ostatní pokuty a penále	22		
A.V.17.	Odpis nedobytné pohledávky	23	557.40	
A.V.18.	Nákladové úroky	24	3.34	12.00
A.V.19.	Kursově ztráty	25	1.07	
A.V.20.	Dary	26	5.00	8.00
A.V.21.	Manka a škody	27	0.01	4.00
A.V.22.	Jiné ostatní náklady	28	114.16	137.00
A.VI.	Odpisy, prodaný majetek, tvorba a použití rezerv a opravných položek A.VI.23. až A.VI.27.	29	363.98	210.00
A.VI.23.	Odpisy dlouhodobého majetku	30	363.98	210.00
A.VI.24.	Prodaný dlouhodobý majetek	31		
A.VI.25.	Prodané cenné papíry a podíly	32		
A.VI.26.	Prodaný materiál	33		
A.VI.27.	Tvorba a použití rezerv a opravných položek	34		
A.VII.	Poskytnuté příspěvky A.VII.28.	35	4.00	4.00

Označení řádku: a	TEXT b	Číslo řádku c	Skutečnost v účetním období	
			sledovaném 1	minulém 2
A.VII.28.	Poskytnuté členské příspěvky a příspěvky zúčtované mezi organizačními složkami	36	4,00	4,00
A.VIII.	Daň z příjmů A.VIII.29.	37		
A.VIII.29.	Daň z příjmů	38		
	NÁKLADY celkem A.I.+A.II.+A.III.+A.IV.+A.V.+A.VI.+A.VII.+A.VIII.	39	72 909,94	60 897,00

Označení řádku: a	TEXT b	Číslo řádku c	Skutečnost v účetním období	
			sledovaném 1	minulém 2
B.	VÝNOSY	40	71 363,74	61 391,00
B.I.	Provozní dotace B.I.1.	41	24 637,11	19 055,00
B.I.1.	Provozní dotace	42	24 637,11	19 055,00
B.II.	Přijaté příspěvky B.II.1. až B.II.3.	43	785,22	970,00
B.II.1.	Přijaté příspěvky zúčtované mezi organizačními složkami	44		
B.II.2.	Přijaté příspěvky (dary)	45	785,22	970,00
B.II.3.	Přijaté členské příspěvky	46		
B.III.	Tržby za vlastní výkony a za zboží celkem B.III.1. až B.III.3.	47	45 824,50	41 307,00
B.III.1.	Prodej vlastních výrobků	48		
B.III.2.	Prodej služeb	49	45 824,50	41 307,00
B.III.3.	Prodej zboží	50		
B.IV.	Ostatní výnosy B.IV.5. až B.IV.10.	51	116,41	52,00
B.IV.5.	Smluvní pokuty, úroky z prodlení, ostatní pokuty a penále	52		
B.IV.6.	Platby za odepsané pohledávky	53		
B.IV.7.	Výnosové úroky	54	0,80	
B.IV.8.	Kursově zisky	55		
B.IV.9.	Zúčtování fondů	56		2,00
B.IV.10.	Jiné ostatní výnosy	57	115,61	50,00
B.V.	Tržby z prodeje majetku B.V.11. až B.V.15.	58	0,50	7,00
B.V.11.	Tržby z prodeje dlouhodobého nehmotného a hmotného majetku	59	0,50	7,00
B.V.12.	Tržby z prodeje cenných papírů a vkladů	60		
B.V.13.	Tržby z prodeje materiálu	61		
B.V.14.	Výnosy z krátkodobého finančního majetku	62		
B.V.15.	Výnosy z dlouhodobého finančního majetku	63		
	VÝNOSY CELKEM B.I.+B.II.+B.III.+B.IV.+B.V.	64	71 363,74	61 391,00
C.	VÝSLEDEK HOSPODAŘENÍ PŘED ZDANĚNÍM: B.-A.+f.37	65	-1 546,20	494,00
	Daň z příjmů A.VIII.	66		
D.	VÝSLEDEK HOSPODAŘENÍ PO ZDANĚNÍ C.-A.VIII.	67	-1 546,20	494,00

Sestaveno dne: 28.03.2018

Právní forma účetní jednotky: Evidovaná církevní právnická osoba

Předmět podnikání účetní jednotky: Poskytování sociálních služeb

Zaúčtoval(a):

Schválil(a): *Dr. STRIŽEVEK ROMAN*

Dne:

28.3.2018

Farní charita Litoměřice, IČ: 46769382, Zahradnická 1534/5, 412 01 Litoměřice
Příloha k účetní závěrce sestavená k 31.12.2017

PŘÍLOHA K ÚČETNÍ ZÁVĚRCE

sestavená k 31.12.2017

Farní charita Litoměřice

Zahradnická 1534/5, 412 01 Litoměřice
IČ: 46769382

Strana 1/11

Základní údaje

Účetní období: 1.1.2017 – 31.12.2017

Název: Farní charita Litoměřice
Sídlo organizace: Zahradnická 1534/5, 412 01 Litoměřice
Právní forma: Evidovaná církevní právnická osoba

Statutární orgán: ředitel
do 31.8.2017 Růžena Kavková,
od 1.9.2017 Bc. Roman Stráženeč

Datum vzniku: registrační číslo: 8/1-05-719/1996, datum: 30.10.1996

Účel (poslání): Pastorační a duchovní činnost, humanitární pomoc v tuzemsku i zahraničí, zřizování a provozování nestátních sociálních zařízení a služeb, zřizování a provozování nestátních zdravotnických zařízení a služeb.

Hlavní činnost:

- Zřizování a provozování charitních domovů, ústavů, zdravotnických zařízení, stacionářů, domovů pokojného stáří a dalších sociálních zařízení
- Poskytování služeb ošetřovatelských, rehabilitačních, pečovatelských a dalších sociálních služeb

Vedlejší (hospodářská) činnost:

- Poskytování stravy včetně rozvozu
- Provoz bufetu

Kategorie účetní jednotky: malá

Zakladatel (zřizovatel): Biskupství litoměřické, Dómské náměstí 1/1, Litoměřice, Za nemocnicí, 41201, IČ 00445126

Vlastní jmění: 1,140,448,15 Kč

Zaměstnanci a jejich osobní náklady

Průměrný počet zaměstnanců

Průměrný počet zaměstnanců v roce 2016	Průměrný počet zaměstnanců v roce 2017
141	153

z toho členů řídicích orgánů

Průměrný počet řídicích pracovníků v roce 2016	Průměrný počet řídicích pracovníků v roce 2017
9	8

Osobní náklady na zaměstnance, z toho na členy řídicích orgánů

	2016 v tis. Kč		2017 v tis. Kč	
	Osobní náklady na zaměstnance	Osobní náklady na členy řídicích orgánů	Osobní náklady na zaměstnance	Osobní náklady na členy řídicích orgánů
Mzdové náklady	30 323	2 347	36 826	2 041
Zákonné sociální pojištění	9 806	780	12 164	694
Ostatní sociální pojištění	0	0	0	0
Zákonné sociální náklady	102	20	167	10
Ostatní sociální náklady	0	0	0	0

Odměny členům řídicích orgánů určených statutem, stanovami, zřizovací listinou, z titulu jejich funkce: 10.000,- Kč

Odměny členům kontrolních a jiných orgánů určených statutem, stanovami, zřizovací listinou, z titulu jejich funkce: 0,- Kč

Zálohy, závdavky, dluhy, poskytnutá zajištění a ostatní plnění v peněžní i nepeněžní formě poskytnutá členům řídicích orgánů určených statutem, stanovami, zřizovací listinou, z titulu jejich funkce, vč. bývalých členů těchto orgánů: 0,- Kč

Účast členů řídicích, kontrolních či jiných orgánů a jejich rodinných příslušníků v osobách, s nimiž účetní jednotka uzavřela za období obchodní nebo jiné smluvní vztahy: statutární orgán (ředitel), Diecézní charita Litoměřice

Obecné účetní zásady

Dlouhodobý majetek

Organizace eviduje v dlouhodobém hmotném majetku hmotný majetek s dobou použitelnosti vyšší než 1 rok a s pořizovací cenou vyšší než 40.000 Kč, účtuje o něm na účtech dlouhodobého majetku a vykazuje ho v rozvaze. Hmotný majetek v pořizovací ceně nižší než 40 tis. Kč účtuje organizace do nákladů.

Organizace eviduje v dlouhodobém nehmotném majetku nehmotný majetek s dobou použitelnosti vyšší než 1 rok a s pořizovací cenou vyšší než 60.000 Kč. Nehmotný majetek v pořizovací ceně nižší než 60 tis. Kč účtuje organizace do nákladů.

Úroky nejsou součástí pořizovací ceny dlouhodobého majetku.

Majetek v reprodukčních cenách není v evidenci.

Opravné položky k majetku nejsou tvořeny.

Stavby se žádné neodepisují, organizace sídlí v pronajatých nemovitostech.

Odpisový plán vychází ze způsobu stanovení odpisů dle zákona č. 586/1992 Sb. ve znění pozdějších předpisů. Odpisy – oba způsoby dle druhu majetku.

Dlouhodobý hmotný a nehmotný majetek vytvořený vlastní činností organizace nemá.

Za zdaňovací období uplatněny účetní odpisy DHM v rozdílné výši od daňových odpisů.

Cenné papíry a podíly

Organizace nemá.

Zásoby

Organizace eviduje v zásobách pouze zboží – v cenách pořizovacích u potravin, způsob účtování A, ostatní zásoby účtuje způsobem B.

Zásoby vytvořené vlastní činností organizace nemá.

Zvířata organizace eviduje na účtu 124, přírůstky nejsou.

Pohledávky, závazky

Pohledávky se oceňují při svém vzniku jmenovitou hodnotou. Organizace běžně netvoří opravné položky. O případné tvorbě opravné položky může rozhodnout ředitel organizace.

Závazky se oceňují při svém vzniku jmenovitou hodnotou.

Cizoměnové transakce

Majetek a závazky pořízené v cizí měně se oceňují v českých korunách v kurzu platném ke dni jejich vzniku (vyhlášeným ČNB k předchozímu pracovnímu dni).

Časové rozlišení

Organizace účtuje o nákladech příštích období. Prostřednictvím nákladů příštích období časově rozlišuje náklady, které souvisí s dalšími či dalšími obdobími. Organizace nerozlišuje náklady, které se každoročně opakují a náklady, které jsou svou částkou nevýznamné, tj. do výše 3.000 Kč. Viz. Prováděcí vnitřní směrnice č. 07/2016.

Organizace účtuje také o výnosech příštích období, a to v případě již přijatých, ale zatím nepoužitých dotací, a o příjmech příštích období, a to v případě přidělených, ale ještě neobdržených příspěvků a grantů.

Bezúplatně nabytý dlouhodobý majetek, investiční dotace a dary

Ve vlastním jmění na účtu skupiny 901 – Vlastní jmění organizace účtuje o zdrojích pořízení bezúplatně nabytého dlouhodobého majetku stejně tak jako o investičních dotacích nebo účelových investičních darech. Tato částka je pak rozpouštěna na účet skupiny 682 – Přijaté příspěvky současně s účtováním odpisů.

Veřejná sbírka

Organizace sama nepořádá žádnou veřejnou sbírku, pouze se spolupodílí na organizaci Třikrátové sbírky, kterou pořádá Charita Česká republika. O přidělené části výtěžku ze sbírky organizace účtuje ve prospěch účtu 682 – Přijaté příspěvky.

Přijaté dary

Organizace dále účtuje o přijatých individuálních darech, a to přímým zápisem ve prospěch účtu 682 – Přijaté příspěvky a na vrub účtu 211 – Pokladna nebo 221 – Bankovní účet.

Přijaté dotace

Přijaté dotace jsou prostředky poskytnuté z veřejných zdrojů, tedy zejména ze zdrojů státního rozpočtu, z rozpočtů územně samosprávných celků, ze zdrojů státních rozpočtů cizích států apod.

O těchto prostředcích účtuje organizace při přijetí na závazkových účtech skupiny 346, ve výnosech na účtu 691 – Dotace. V případě, že není celé přijatá částka dotace do konce roku utracena, je zbylá částka vykázána jako závazek na účtu skupiny 34 nebo jako výnos příštích období na účtech skupiny 38. V případě, že je utraceno v rámci dotovaného projektu více než bylo zatím v rámci dotace přijato, účtuje organizace na vrub účtu skupiny 385 – příjmy příštích období ve prospěch účtu 691 – Dotace, tak aby výsledek hospodaření z dotace byl vždy nulový.

Daň z příjmů

Organizace je veřejně prospěšným poplatníkem v souladu s §17a zákona č. 586/1992 Sb., o daních z příjmů, ve znění pozdějších předpisů (dále jen ZDP).

Organizace uplatňuje osvobození darů podle §19b odst. 2 b) ZDP vždy, když je to možné.

Doplňující údaje k výkazům

Dlouhodobý majetek

Přehled dlouhodobého majetku je uveden v příloze č. 1.

Podíly, podílové listy, dluhopisy, akcie

Organizace nemá.

Dluhy po splatnosti z titulu daní, sociálního či zdravotního pojištění

Organizace žádné takové dluhy neevduje.

Závazky

Souhrnná výše závazků – účet 321 – k 31.12.2017 činí 794.231,33 Kč.

Struktura závazků:

- neuhrazené do lhůty splatnosti: 765.253,03
- neuhrazené do 30 dnů po splatnosti: 23.997,30
- neuhrazené od 31 do 90 dnů po splatnosti: 5.637,00
- neuhrazené od 91 do 180 dnů po splatnosti: 0,00
- neuhrazené od 181 do 365 dnů po splatnosti: 0,00
- neuhrazené nad 365 dnů po splatnosti: -656,00

Organizace neevduje žádné dlouhodobé závazky se splatností delší než 5 let od rozvahového dne.

Organizace neevduje žádné závazky, které by k rozvahovému dni nebyly vykázány v rozvaze.

Pohledávky

Souhrnná výše pohledávek – účet 311 – k 31.12.2017 činí 792.128,53 Kč.

Struktura pohledávek:

- neuhrazené do lhůty splatnosti: 701.301,76
- neuhrazené do 30 dnů po splatnosti: - 5.712,56
- neuhrazené od 31 do 90 dnů po splatnosti: 3.572,53
- neuhrazené od 91 do 180 dnů po splatnosti: 11.136,26
- neuhrazené od 181 do 365 dnů po splatnosti: 81.830,54
- neuhrazené nad 365 dnů po splatnosti: 0,00

Organizace neeviduje žádné dlouhodobé pohledávky se splatností delší než 5 let od rozvahového dne.

Organizace neeviduje žádné pohledávky, které by k rozvahovému dni nebyly vykázány v rozvaze.

Dlouhodobý bankovní úvěr

K 31.12.2017 organizace nemá žádný dlouhodobý bankovní úvěr.

Leasing

V roce 2017 organizace měla uzavřeny leasingové smlouvy na pořízení vozidel:

FABIA ACTIVE CORRIDA ONYX od 02/2014 do 02/2017

FABIA ACTIVE CORRIDA ONYX od 01/2015 do 12/2017

Majetek neuvedený v rozvaze

- Drobný hmotný majetek Farní charity evidovaný na podrozvahovém účtu ve výši 9.804.350,29 Kč
- Software evidovaný na podrozvahovém účtu ve výši 202.587,- Kč
- Zapůjčené obrazy evidované na podrozvahovém účtu ve výši 546.000,- Kč.
- Zapůjčený majetek města Litoměřice evidovaný na podrozvahovém účtu ve výši 29.522.661,- Kč.
- Zapůjčené budovy evidované na podrozvahovém účtu ve výši 189.813.739,- Kč.

Odměna přijatá statutárním auditorem

Organizace povinnosti auditu účetní závěrky podléhá, odměna auditora za rok 2017 činila 30.250 Kč.

Náklady a výnosy mimořádné svým objemem nebo původem

V roce 2017 nevykazuje organizace žádné náklady nebo výnosy, které by byly mimořádné svým původem nebo objemem.

Zástavy a ručení

Majetek organizace není zatížen žádným zástavním právem. Organizace neposkytlá ani nepřijala žádná ručení.

Přijaté dotace a dary

V roce 2017 byly přijaty následující dotace:

Poskytovatel	Částka
Dotace MPSV	20,671.368,00
Dotace Města Litoměřice	3,284.690,00
Dotace Ústecký kraj	611.300,00
Dotace Úřad práce	98.441,00
Charita ČR	14.000,00
Celkem	24,679.799,00

Všechny výše uvedené dotace byly plně vyčerpány.

V roce 2017 byla také přijata dotace z Integrovaného regionálního operačního programu na projekt „Středisko sociální prevence a humanitární pomoci“ ve výši 2,175.235,03 Kč, použita na odkup nemovitost (budova+pozemek). Dotace byla v plné výši vyčerpána, v souladu s § 29 odst. 1 zákona č. 586/1992 Sb. o daních z příjmů byla o výši dotace snížena vstupní cena dotovaného hmotného majetku.

V roce 2017 byly přijaty následující dary a příspěvky (jednotlivě uvedeny dary a příspěvky nad 10 000 Kč, ostatní souhrnně):

Poskytovatel	Částka	Komentář
Diecézní charita LTM	122 073,00	Tříkrálová sbírka, vzdělávání, vybavení
obce	28 000,00	k plnění cílů a poslání, pořízení sprchovacího lehátka
Lékárna Nad Kapličkou	13 150,00	zdravotní pomůcky
p. Veselková Petra	15 000,00	podpora služby Terénní program
fyzické osoby	56 458,00	k plnění cílů a poslání, pořízení sprchovacího lehátka
p. Marta Hubková	25 000,00	zdravotní pomůcky
Nadace RENOVABIS	184 151,10	automobil pro sociální službu
Nadace CS BETON	10 000,00	pořízení sprchovacího lehátka
p. Rada Milan	30 000,00	pořízení sprchovacího lehátka
Lovochemie a.s.	40 000,00	pořízení sprchovacího lehátka
MK MARKET	255 539,87	poskytnutí bonusu (smluvní odměny)
SCA Hygiene Products	100 095,00	poskytnutí bonusu (smluvní odměny)
Lékárna U MATKY BOŽÍ	27 003,74	poskytnutí bonusu (smluvní odměny)
CELKEM	906 470,71	

Z výše uvedených darů a příspěvků organizace v roce 2017 využila dary ve výši 623.068,89 Kč.

Organizace v roce 2017 nevyužila dary z předchozích let.

V roce 2017 byl také přijat dar od Nadace Renovabis na projekt „Středisko sociální prevence a humanitární pomoci“ ve výši 7.750 EUR (192.773,50 Kč), použitý na odkup nemovitost (budova+pozemek). Dotace byla v plné výši vyčerpána, v souladu s § 29 odst. 1 zákona č. 586/1992 Sb. o daních z příjmů byla o výši daru snížena vstupní cena dotovaného hmotného majetku.

V roce 2017 byl dohadnou položkou účtován do výnosů příjem příštích období ve výši 119.458,50 Kč, přislíbený dar z nadace RENOVABIS na provozní náklady spojené s projektem „Středisko sociální prevence a humanitární pomoci“.

Výnosy z hlavní a hospodářské činnosti

V daném zdaňovacím období byly veškeré výnosy tuzemské, pouze dar od Nadace RENOVABIS byl přijatý z Německa.

Hospodářská činnost:

V daném období organizace provozovala bufet na Dómském pahorku, prodej stravy a rozvážku obědů.

Bufet	1 194 048,03
Prodej a rozvážka obědů	3 012 928,08
CELKEM	4 206 976,11

Hlavní činnost:

Dotace MPSV	20 671 368,00
Dotace Města Litoměřice	3 284 690,00
Dotace Ústecký kraj	611 300,00
Dotace Úřad práce	98 441,00
Dotace Charita ČR	14 000,00
Příjmy od obcí	4 000,00
Příjmy od zdravotních pojišťoven	7 733 758,84
Příjmy od klientů	33 867 202,00
Příjmy od nadacl	144 009,78
Příjmy od fyzických a právnických osob	518 671,61
Tříkrálová sbírka	75 846,00
Ostatní příjmy	132 675,39
Úroky	803,37
CELKEM	67 156 765,99

Celkem výnosy – účtová třída 6: 71,363.742,10 Kč

Výsledek hospodaření a daň z příjmu

Výsledek hospodaření za rok 2016 byl převeden do nerozděleného zisku minulých let, účet 932, konečný zůstatek k 31.12.2017 činí 6,215.733,63 Kč.

Za rok 2017 organizace vykazuje ztrátu ve výši -1,546.195,45 Kč. Základ daně z příjmu ve výši 310.872 Kč byl zjištěn následovně:

2017	Str. 11 Středisko preventiv. programů a humanit.p omoci	Str. 12 CHOPS	Str. 13 Pečovatel ská služba	Str. 14 Domov na Dómském pahorku	Str. 15 Charitní domov sv. Zdislava	Rozvoz obědů, prodej stravy	Bufet	celkem
náklady	4752522	3483457	5363306	40886036	13602194	3109859	1575833	
výnosy	4568842	3908083	5298970	39978136	13266005	3012928	1194048	
VH	-183681	424627	-64336	-907901	-336189	-96931	-381785	-1,546.196

VH -1,546.196

Úpravy ř. 40 26,048.567 Náklady k příjmům, které nejsou předmětem daně, nedaňové náklady

Úpravy ř. 100 24,637.109 Příjmy, které nejsou předmětem daně podle § 18 odst.2

Úpravy ř. 109 665.759 Příjmy osvobozené od daně podle §19b

Úpravy ř. 150 29.697 Rozdíl daňových a účetních odpisů

Základ daně -830.194

Daňová úspora získaná v minulých letech byla v roce 2017 použita následovně:
Na činnost organizace a plnění jejich cílů a poslání.

Významné události mezi rozvahovým dnem a okamžikem sestavení účetní závěrky

Mezi rozvahovým dnem a okamžikem sestavení účetní závěrky nenastaly žádné významné události.

V Litoměřicích, dne 28. března 2018

Farní charita Litoměřice

Zahradnická 1534/5

412 01 Litoměřice

tel: 417 770 098, 417 770 011

IČO: 467 69 382 -8-

Statutární orgán: Bc. Roman Striženec, ředitel

Sestavil: Radka Velitšová, finanční manažer

Příloha č. 1 – Rozpis dlouhodobého majetku

Příloha č. 2 - Organizační struktura organizace

Seznam poskytovatelů dotací a dárců a spolupracující organizace a subjekty v roce 2017

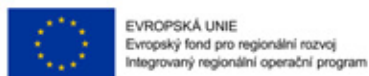

MINISTERSTVO
PRO MÍSTNÍ
ROZVOJ ČR



Města a obce



Terezín



Martiněves



Třebušín



Chodouny



Ploskovice



Keblice



Velké Žernoseky

Soukromí dárci

Petr Čermák, Ing. Milan Rada, Vladimír Kožešník, Vlastimil Karel, Jiří Knotte, Zdenka Brouková, Karel Poráč, Eva Halgašová, Zdena Vítková, Helena Andělová, Ing. Vladimír Krajíček, MUDr. Dimitrina Hatašová, Magdalena Dolejší, Gerhard Grunert, Tomáš Pažout, Marta Hubková, Lucie Beranová

Spolupracujeme

Diecézní charita Litoměřice, Farní charita Lovosice, Město Litoměřice, Odborná kolegia charity ČR, Srdíčko – centrum pro zdravotně postižené děti v Litoměřicích, ZUŠ Litoměřice, MŠ Paletka, Kamarád Litoměřice, Česko-německá mateřská škola sv. Zdislavy Litoměřice, ZŠ Boženy Němcové a Havlíčkova Litoměřice, Střední škola pedagogická, hotelnictví a služeb Litoměřice, Lékarna nad Kapličkou, Lékárna U Matky Boží ad.

Závěrem



Milí přátelé,
s radostí vám předkládáme výroční zprávu Farní charity Litoměřice o její činnosti v roce 2017. Výroční zpráva je především technickým dokumentem, jehož prostřednictvím skládáme účty z naší práce veřejnosti, dárcům a klientům, příznivcům a podporovatelům. V této suché řeči dat a čísel může být snadno zastřena skutečná podstata charitního díla, kterou je služba milosrdné lásky bližnímu v nouzi v duchu křesťanských principů.

Pevně věřím, že i v roce 2017 se charitním pracovníkům a pracovnícím dařilo toto poslání uvádět v život. Prostřednictvím zdravotních a sociálních služeb jsme pomáhali především seniorům, nemocným lidem, lidem bez domova a lidem v tíživé životní situaci. Služby jsme našim klientům poskytovali v našich domovech, i v jejich domácím prostředí.

Můj dík a úcta patří všem mým kolegům a kolegyním, díky nimž může charitní dílo růst. Především si vážím toho, že trpělivě a obětavě vykonávají svou namáhavou práci navzdory stále přetrvávajícímu společenskému nedocenení pomáhajících profesí. Charitní práce je obtížná, ale současně krásná tím, že je kromě vysokých odborných nároků náročná i směrem k osobnostním vlastnostem pracovníků.

Děkuji rovněž všem, kteří nás v naší práci podporovali finančně, materiálně, svou dobrovolnou pomocí nebo svými modlitbami. Bez této podpory bychom stěží mohli sloužit v takovém rozsahu, v jakém se nám to v uplynulém roce dařilo.

Pro rok 2018 považuji za důležité soustředit se především na další prohlubování kvality našich služeb. V této souvislosti jsme přihlásili Domov na Dómském pahorku do procesu certifikace kvality, jehož výsledky bychom měli znát na podzim 2018. S kvalitou a komfortem pro klienty souvisí rovněž příprava projektu adaptace prostor Domova sv. Zdislavy tak, aby více vyhovoval potřebám klientů.

Pro všechny naše služby je pak důležité, aby Farní charita byla pro své pracovníky přátelským zaměstnavatelem. Budeme proto i nadále společně hledat způsoby, jak podporovat pracovníky v jejich profesním i osobnostním rozvoji a vytvářet příjemné a podnětné pracovní prostředí.

V neposlední řadě zůstává naším úkolem, abychom zůstali spolehlivým lokálním poskytovatelem sociálních a zdravotních služeb, který přispívá ke spokojenému životu litoměřického regionu.

Roman Striženeč

ředitel Farní charity Litoměřice

Kontakty

SPRÁVA FARNÍ CHARITY LITOMĚŘICE

Adresa: Zahradnická 1534/5, 412 01 Litoměřice

Webové stránky: www.fchltn.cz

Ředitel: Bc. Roman Striženec

Telefon: 417 770 000, 730 808 804

E-mail: roman.strizenec@ltn.charita.cz, info@fchltn.charita.cz

Finanční manažer: Radka Velitšová

Telefon: 417 770 094, 737 208 849

E-mail: radka.velitsova@fchltn.charita.cz

Mzdová účetní, personalistka: Monika Berková

Telefon: 417 770 095, 731 677 954

E-mail: monika.berkova@fchltn.charita.cz

Finanční účetní: Jitka Vlasáková

Telefon: 417 770 099, 731 402 439

E-mail: jitka.vlasakova@fchltn.charita.cz

Finanční účetní: Václava Tomanová

Telefon: 417 770 098

E-mail: vaclava.tomanova@fchltn.charita.cz

Správce budov a majetku: Karel Grunt

Telefon: 417 770 097, 731 402 423

E-mail: karel.grunt@fchltn.charita.cz

Vedoucí stravovacího úseku: Zdeňka Tóthová

Telefon: 417 770 010, 731 557 603

E-mail: zdenka.tothova@fchltn.charita.cz

Zástupce vedoucí stravovacího úseku: Roman Votýpka

Telefon: 417 770 010, 737 208 848

E-mail: roman.votypka@fchltn.charita.cz



Farní charita Litoměřice
Zahradnická 1534/5, 412 01 Litoměřice
tel.: 417 770 011, 417 770 000, e-mail: info@fchltn.charita.cz
www.fchltn.cz



texty: Pracovníci Farní charity Litoměřice
fotografie: Archiv FCH Litoměřice
náklad: 250 ks

Děkujeme všem, kteří nás podpořili a pomohli nám naplnit smysl našeho poslání

Chcete podpořit naše služby věcným nebo finančním darem?
Můžete tak učinit prostřednictvím našich webových stránek nebo konta
19-5927090227/0100

DĚKUJEME