



## FARNÍ CHARITA LITOMĚŘICE



## VÝROČNÍ ZPRÁVA 2016



# Obsah

---

Obsah	1
Úvodní slovo	2
Poslání organizace	3
Základní údaje	4
Domov na Dómském pahorku	6
Charitní domov sv. Zdislava	8
Charitní ošetrovatelská a pečovatelská služba (CHOPS)	10
Pečovatelská služba (PS)	12
Středisko sociální prevence a humanitární pomoci	13
Další aktivity v roce 2016	16
Tříkrálová sbírka 2016	17
Seznam poskytovatelů dotací a dárců a spolupracujících organizace a subjekty roku 2016	39
Závěrem	41
Kontakty	41

## Úvodní slovo



*Milí přátelé, spolupracovníci, dobrodincí!*

Právě otvíráte Výroční zprávu o činnosti Farní charity Litoměřice za rok 2016. Je to příležitost k ohlédnutí se za vykonaným dílem.

Za souhrnem údajů a čísel Výroční zprávy se skrývá obětavost a pracovní nasazení našich pracovníků, štědrost dobrodinců a sponzorů, velké dílo těch, kteří podávají pomocnou ruku všem potřebným.

Výraz "charita" je odvozen z latinského slova "caritas" (= vážnost, úcta, láska, oddanost). Charita, jako součást katolické církve, se snaží naplňovat slova Pána Ježíše: Miluj Pána, svého Boha, celým svým srdcem, celou svou duší a celou svou myslí. To je první a nejdůležitější přikázání. Druhé je podobné: Miluj svého bližního jako sám sebe. Lásku k Bohu nelze uskutečňovat bez lásky k bližnímu, jsou navzájem propojené. Charita vytváří prostor, v němž je možné uskutečňovat postoje křesťanské lásky k potřebným. Sloužit potřebným není vůbec snadné. Je zapotřebí velké lásky, vnitřní síly, odvahy, trpělivosti a pokory. To vše pracovníkům Farní charity vyprošuji v modlitbách.

Děkuji zaměstnancům, dobrovolníkům, sponzorům a dárcům za práci, obětavou službu, velkorysost. Bez nich by nemohlo být dosaženo dobrých výsledků.

Přeji, aby se Vaše srdce naplnila radostí a pokojem. Povzbuzením ať jsou pro Vás slova uznání a spokojenost Vašich klientů.

Ať Vám Pán Bůh žehná!

P. Józef Szeliga  
prezident Diecézní charity Litoměřice

## Poslání organizace

---

**Posláním Farní charity Litoměřice (FCH)** je, v souladu s křesťanskými hodnotami římskokatolické církve, pomáhat bližním bez ohledu na jejich příslušnost k rase, národnosti či náboženství. Farní charita Litoměřice, provozuje pět středisek, kde jsou poskytovány sociální služby dvěma různým cílovým skupinám. Do těchto skupin patří:

**Osoby bez přístřeší** – zde působí Středisko sociální prevence a humanitární pomoci se službami azylový dům, noclehárna, nízkoprahové denní centrum a terénní služby

**Senioři a osoby se zdravotním postižením** – FCH pomáhá prostřednictvím středisek:

- Pečovatelská služba
- Domov na Dómském pahorku se službami domov pro seniory a týdenní stacionář
- Charitní domov sv. Zdislava - domov se zvláštním režimem, domov pro seniory a denní stacionář
- Charitní ošetrovatelská a pečovatelská služba - domácí ošetrovatelská a rehabilitační péče, pečovatelská služba, domácí hospicová péče a půjčovna zdravotních pomůcek.

V obou domovech pro seniory uplatňujeme **psychobiografický model podle prof. Böhma**, který na základě životního příběhu uživatele a individuálního přístupu pomáhá k dosažení psychické pohody a k aktivizaci (re-aktivizaci) dochovaných psychických schopností.

Poskytujeme také **paliativní péči**, která u nevléčitelně nemocných umožňuje prožít poslední období života ve známém prostředí. Cílem paliativní péče je zmírnit bolest a další tělesná a duševní strádání, zachovat pacientovu důstojnost a poskytnout podporu jeho blízkým.

Farní charita  
Česká republika

## Základní údaje

Farní charita Litoměřice je evidovanou právnickou osobou. Zřízena byla biskupem litoměřickým dne 12. června 1991 podle Kodexu kanonického práva can. 116 CIC a je součástí římskokatolické církve. Jejím statutárním zástupcem je ředitel jmenovaný diecézním biskupem.

Činnost charity se řídí stanovami ze dne 1. 8. 2010 schválenými biskupem litoměřickým.

### Registrace

Farní charita Litoměřice je evidována v Rejstříku právnických osob podle § 22 odst. 1 zákona č. 308/1991 Sb. u Ministerstva kultury České republiky jako součást římskokatolické církve. Do rejstříku byla zařazena dne 30. 10. 1996.

Farní charita Litoměřice má přiděleno identifikační číslo organizace 46769382.

<b>Název organizace:</b>	Farní charita Litoměřice
<b>Zřizovatel:</b>	biskup litoměřický
<b>Datum zřízení:</b>	12. 6. 1991
<b>Právní statut:</b>	evidovaná právnická osoba
<b>Adresa:</b>	Zahradnická 1534/5, 412 01 Litoměřice
<b>Telefon:</b>	+420 417 770 000
<b>Fax:</b>	+420 417 770 021
<b>ID datové schránky:</b>	dcn9evd
<b>E-mail:</b>	<a href="mailto:fchltm@fchltm.cz">fchltm@fchltm.cz</a>
<b>www:</b>	<a href="http://www.fchltm.cz">www.fchltm.cz</a>
<b>IČO:</b>	46769382
<b>DIČ:</b>	CZ 46769382
<b>Číslo účtu:</b>	19 - 5927090227 / 0100 KB Litoměřice
<b>Statutární zástupce organizace:</b>	Růžena Kavková
<b>Poradní orgán ředitele:</b>	farní rada charity, ekonomická rada
<b>Počet zaměstnanců k 31. 12. 2016:</b>	186

### Naše cíle

Pomoc člověku v nouzi, zprostředkování setkání člověka s Bohem, prevence sociálně patologických jevů ve společnosti, začlenění sociálně vyloučených lidí zpět do života ve společnosti.

## Cílová skupina

Cílovou skupinou jsou lidé nacházející se v krizové nebo dlouhodobě nepříznivé životní situaci, kterou nedovedou sami řešit. Pomoc je poskytována formou poskytovaných služeb a činností. Každá služba má přesně definovanou cílovou skupinu, na kterou se specializuje a má rovněž vymezeno, komu služba poskytována není.

### Příjmy z hlavní činnosti v roce 2016 (v Kč)

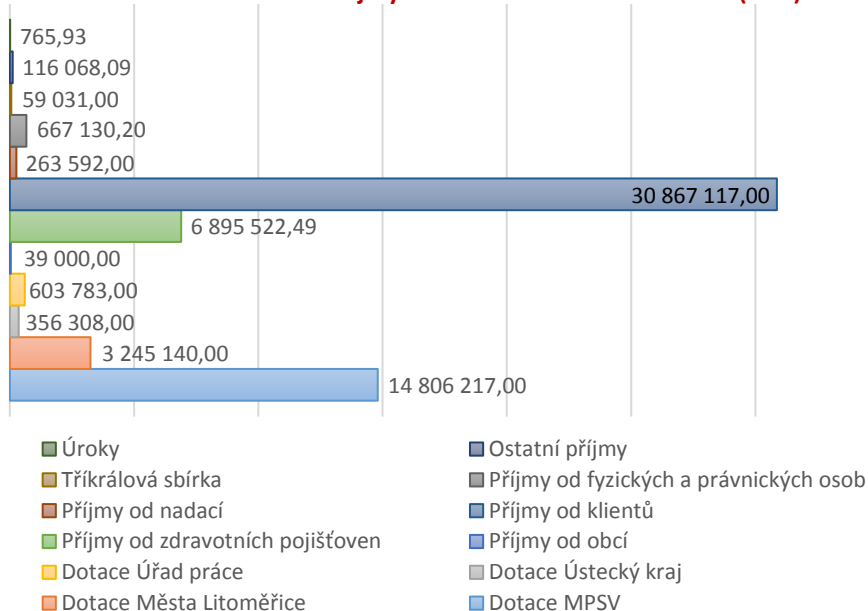

### Počty klientů za rok 2016 v jednotlivých službách

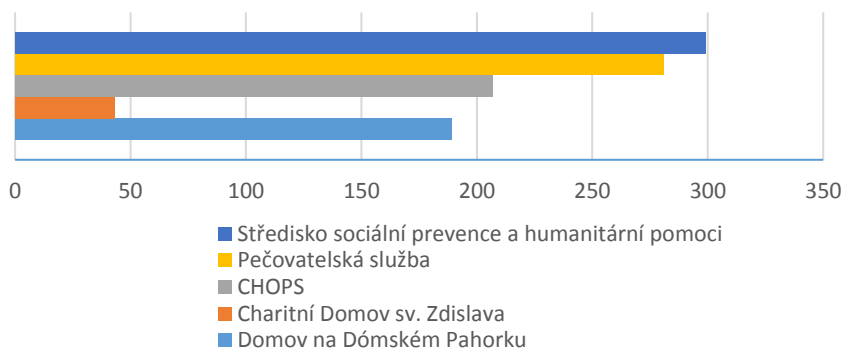

# Domov na Dómském pahorku

Domov pro seniory (identifikátor služby 6566711)

Týdenní stacionář (identifikátor služby 5488355)

**Adresa:** Zahradnická 1534/4, 412 01 Litoměřice  
**Vedoucí domova:** Jitka Věrnochová  
**Telefon:** 731 402 437, 417 770 013  
**E - mail:** [jitka.vernochova@fchltn.cz](mailto:jitka.vernochova@fchltn.cz) ; [ds@fchltn.cz](mailto:ds@fchltn.cz)

Cílem poskytovaných služeb je podpora samostatnosti uživatelů v co nejvyšší možné míře a zlepšení nebo udržení jejich zdravotního i duševního stavu.

## DOMOV PRO SENIORY

Všechny pokoje mají vlastní sociální zařízení (sprchový kout, umyvadlo a WC). V domově je k dispozici jídelna, bufet, tělocvična, společenská místnost, televizní koutky, kaple, ergoterapeutická dílna, zoo koutek, reminiscenční a internetový koutek a další prostory pro užívání a bohatou činnost obyvatel domova.

Do zařízení dochází pravidelně praktický lékař, lékařka s atestací na anesteziologickou a paliativní péči, lékařka z geriatry, rehabilitační sestra. Poskytujeme bazální stimulaci.

**Kapacita:** 118 lůžek (46 jednolůžkových pokojů, 36 dvoulůžkových pokojů)

### Cílová skupina

Senioři, kteří potřebují pravidelnou pomoc druhé osoby, zejména z důvodu věku, úbytku sil, zhoršeného zdravotního stavu a nepříznivé sociální situace, přičemž péče rodiny a jiných sociálních služeb nepokrývá jejich potřeby.

**Počet uživatelů v roce 2016:** 165 (fyzický stav k 31.12.2016: 114 klientů)

**Složení klientů Domova dle věku k 31.12.2016**

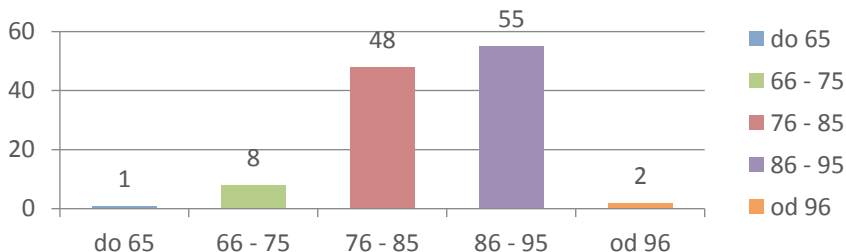

## TÝDENNÍ STACIONÁŘ

**Kapacita:** 4 odpočinková místa

### Cílová skupina

Senioři se sníženou soběstačností z důvodu věku, chronického onemocnění nebo zdravotního postižení, kteří jsou plně nebo částečně mobilní a jejich situace vyžaduje pravidelnou pomoc jiné fyzické osoby.

Tato služba je určena seniorům, kterým rodina či jiné osoby nemohou péči po přechodnou dobu v domácím prostředí poskytovat. Služba je velmi flexibilní – lze ji využívat např. od pondělí do pátku nebo nepřetržitě.

Nelze přijímat osoby vyžadující péči na úrovni osobní asistence (vážné psychické, psychiatrické či neurologické onemocnění), jejichž potřeby jsou specifické. Tyto osoby mohou navštěvovat Denní stacionář v Charitním domově sv. Zdislava.

Pro uživatele stacionáře jsou otevřeny veškeré aktivity a služby realizované v Domově na Dómském pahorku.

**Počet uživatelů v roce 2016:** 22

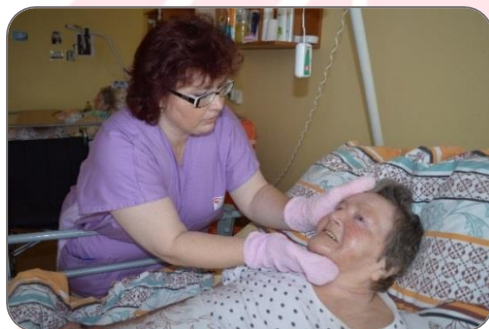

### Provozní doba:

Po – Ne: nepřetržitá





# Charitní domov sv. Zdislava

Domov se zvláštním režimem (identifikátor služby 5624320)

Domov pro seniory (identifikátor služby 9518537)

Denní stacionář (identifikátor služby 1269156)

**Adresa:** Dominikánské náměstí 92/1, 412 01 Litoměřice

**Vedoucí domova:** Mgr. Jaroslava Biolková, DiS.

**Telefon:** 731 402 430; 416 731 429

**E-mail:** [jaroslava.biolkova@fchltn.cz](mailto:jaroslava.biolkova@fchltn.cz), [chd@fchltn.cz](mailto:chd@fchltn.cz)

Klientům je k dispozici jídelna, společenská místnost, retro koutek a kaple. Pokoje disponují externím sociálním zařízením. V areálu je okrasná a užitková zahrada určená pro trávení volného času seniorů.

Lékařskou péči zajišťují praktický lékař, neurolog a psychiatr, kteří do Domova docházejí v pravidelných intervalech.

## DOMOV SE ZVLÁŠTNÍM REŽIMEM

**Kapacita:** 26 lůžek (4 jednolůžkové pokoje, 8 dvoulůžkových pokojů, 2 třílůžkové pokoje)

Od 1.1.2017 je kapacita lůžek navýšena na 28.

### Cílová skupina:

Muži a ženy ve věku nad 50 let, kteří mají sníženou soběstačnost z důvodu stařecké demence nebo Alzheimerovy choroby a k péči o sebe a zvládnání běžných denních činností potřebují pomoc druhé osoby.

### Počet uživatelů v roce 2016: 31

Přehled klientů dle závislosti na péči k 31.12.2016

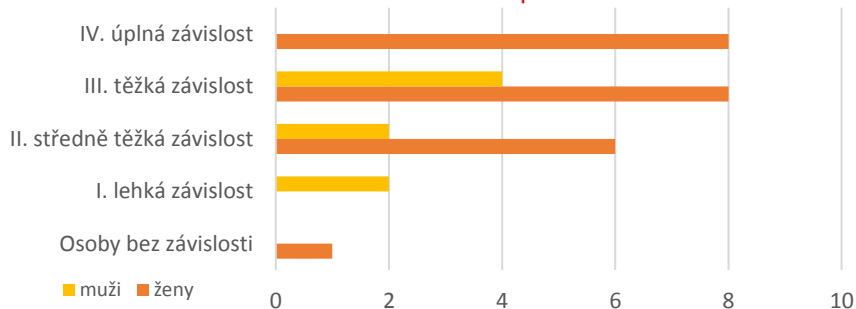

## DOMOV PRO SENIORY

**Kapacita:** 5 lůžek (5 jednolůžkových pokojů)

**Cílová skupina:**

Muži a ženy ve věku nad 65 let, kteří mají sníženou soběstačnost zejména z důvodu věku nebo zdravotního stavu a při péči o sebe a každodenních činnostech potřebují pomoc druhé osoby.

**Počet uživatelů v roce 2016:** 6

## DENNÍ STACIONÁŘ

**Kapacita:** 4 odpočinková místa (jsou k dispozici dva pokoje)

**Cílová skupina:**

Muži a ženy ve věku nad 50 let, kteří mají sníženou soběstačnost z důvodu stařecké demence nebo Alzheimerovy choroby a k péči o sebe a zvládnání běžných denních činností potřebují pomoc druhé osoby.

Denní stacionář je určen osobám žijícím ve vlastní domácnosti nebo se svými blízkými. Umožňuje pečujícím osobám docházet do zaměstnání, případně získat čas pro své osobní potřeby. O seniora je během této doby dobře postaráno a zároveň zůstává součástí rodiny. Služba je flexibilní – lze ji využívat dle potřeby – celodenně nebo část dne.

**Počet uživatelů v roce 2016:** 6



**Provozní doba:**

Po – Pá 7-17 hod.  
(kromě svátků)

# Charitní ošetřovatelská a pečovatelská služba (CHOPS)

Ošetřovatelská a rehabilitační péče

Domácí hospicová péče

Půjčovna zdravotních pomůcek

**Adresa:** Kosmonautů 2020/14, 412 01 Litoměřice  
**Vedoucí služby:** Eva Horáková, DiS.  
**Telefon:** 739 345 535; 416 735 599  
**E-mail:** [eva.horakova@fchltn.cz](mailto:eva.horakova@fchltn.cz), [chops@fchltn.cz](mailto:chops@fchltn.cz)

Ošetřovatelská služba je terénní odborná ošetřovatelská služba v domácím prostředí uživatelů, která nabízí jak rehabilitační, tak domácí hospicovou péči. **Péče je plně hrazena ze zdravotního pojištění.**

## Činnosti služby:

- **komplexní ošetřovatelská péče o klienty v domácím prostředí** - péče o diabetiky, nácvik aplikace inzulínu, kontrola hladiny glykémie, převazy operačních ran, bércových vředů, proleženin a jiných defektů, péče o katetry a stomie, cévkování, laváže a výplachy, aplikace infuzí, injekcí, podání léčebné terapie, odběry krve a ostatního biologického materiálu, kontrola celkového zdravotního stavu
- **rehabilitační péče** po mozkové příhodě, operaci, úrazu, nácvik soběstačnosti při nácviku chůze s pomůckami
- **domácí hospicová péče** – péče o umírající a podpora rodiny pacienta
- **půjčovna kompenzačních pomůcek** - invalidní mechanické vozíky; chodítka; francouzské hole; toaletní vozíky/židle; polohovací matrace, matrace, antidekubitní matrace; oxygenátory-kyslíkové přístroje



**Cílová skupina:** senioři a osoby se zdravotním, chronickým a kombinovaným postižením vč. dětí od 10 let v Litoměřicích a okolí do 30 km

**Počet uživatelů v roce 2016:** 200 pacientů (24 023 zdravotních výkonů, tzn. 120 návštěv na 1 klienta)

**Počet pacientů ošetřených v domácí hospicové péči:** 7 pacientů

**Počet zapůjčených kompenzačních pomůcek:** 100; celkem 72 klientů

### Provozní doba:

**CHOS** - Po-Ne: 7.00 - 15.30 hod - převazy, ošetření, aplikace léčebné terapie, rehabilitace  
16.00 - 20.00 - aplikace léčebné terapie

**Domácí hospicová služba:** nepřetržitě - 7 dní v týdnu, 24 hodin denně

Počty pacientů v CHOS a hospicové péči  
za rok 2016

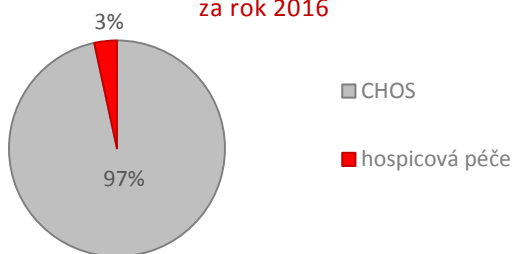

# Pečovatelská služba (PS)

Pečovatelská služba (identifikátor služby 3403190)

**Adresa:** Švermova 2099/16, 412 01 Litoměřice  
**Vedoucí služby:** Bc. Danuše Šidáková  
**Telefon:** 731 402 424; 416 735 110  
**E-mail:** [danuse.sidakova@fchltn.cz](mailto:danuse.sidakova@fchltn.cz), [dps@fchltn.cz](mailto:dps@fchltn.cz)

Pečovatelská služba je **terénní služba** poskytující péči seniorům a zdravotně postiženým občanům na území města Litoměřice a občanům ve spádových obcích do vzdálenosti 15 km od města Litoměřice.

Péče je uživatelům poskytována v jejich **domácnostech**, ale také v **Domech s pečovatelskou službou** (dále DPS) ve Švermově ulici 2099/16 a ve dvou DPS v ulici Kosmonautů 2020/14 a 2020/16.

## Činnosti služby:

- pomoc v oblasti péče o vlastní osobu, při osobní hygieně, při zajištění stravy a péči o domácnost, doprovod k lékaři, donáška nákupů
- **rozvoz obědů z kuchyně Domova na Dómském pahorku**

## Cílová skupina:

- senioři, kteří mají věk pro pobírání starobního důchodu, částečně samostatní, ale pro setrvání ve svém domácím prostředí potřebující pomoc druhé osoby
- osoby v plném invalidním důchodu, zdravotně tělesně postižené
- rodiny, ve kterých se narodily tři a více dětí současně

**Počet uživatelů v roce 2016:** 281

**Věkové rozpětí uživatelů k 31.12.2016:**

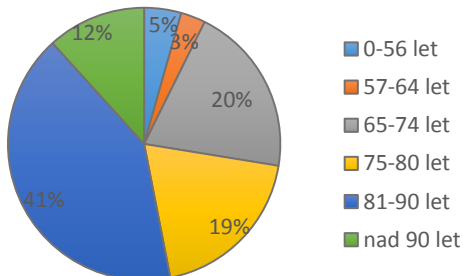

## Provozní doba:

Po - Ne: 8.00 – 16.30  
hodin

**Od 7.00 do 8.00  
a 16.30 – 20.00  
po předchozí domluvě.**

# Středisko sociální prevence a humanitární pomoci

Azylový dům (identifikátor služby 2241142)

Noclehárna (identifikátor služby 2548478)

Nížkoprahové denní centrum (identifikátor služby 5964684)

Terénní služby (identifikátor služby 9011520)

**Adresa:** Marie Pomocné 48, 412 01 Litoměřice

**Vedoucí střediska:** Jakub Ružbatský

**Telefon, fax:** 731 402 435; 416 732 303

**E-mail:** [jakub.ruzbatsky@fchltm.cz](mailto:jakub.ruzbatsky@fchltm.cz), [ad@fchltm.cz](mailto:ad@fchltm.cz)

## AZYLOVÝ DŮM

Posláním Azylového domu je poskytovat dočasné ubytování, sociální a aktivizační služby mužům bez domova a podporovat je v integraci do společnosti.

### Činnosti domova:

- poskytnutí přechodného ubytování
- mapování možností řešení bytové situace a hledání bydlení
- spolupráce na stabilizaci finančních příjmů
- řešení zadluženosti a hospodaření s penězi
- poradenství v oblasti práv a povinností
- potravinová pomoc

**Provozní doba:**

Po – Ne: nepřetržitá

### Cílová skupina:

muži bez domova ve věku 18-64 let, fyzicky soběstační, v nepříznivé sociální situaci, mající průkaz totožnosti a potvrzení od lékaře o zdravotním stavu, muži s trvalým pobytem v Litoměřicích a okolí

**Kapacita domova:** 23 lůžek

**Počet uživatelů v roce 2016:** 54

Počet uživatelů	Počet poskytnutých noclehů	Využití kapacity
54	7680	92 %

## NOCLEHÁRNA

Posláním Noclehárny je poskytovat mužům bez domova přenocování, možnost osobní hygieny a přípravy vlastního jídla.

### Činnosti:

- zajistit přenocování a uspokojení základních lidských potřeb (teplo, možnost přípravy jídla, osobní hygiena, spánek)

**Cílová skupina:** muži bez domova ve věku 18 a více let, fyzicky soběstační, v nepříznivé sociální situaci, muži s trvalým pobytem v Litoměřicích a okolí, muži v naléhavé osobní krizi

**Kapacita:** 5 lůžek

**Počet uživatelů v roce 2016:** 68

### Provozní doba:

denně od 18:00  
do 8:00 hodin

Počet uživatelů	Počet poskytnutých noclehů	Využití kapacity
68	1055	52,75 %

## NÍZKOPRAHOVÉ DENNÍ CENTRUM

Posláním Nízkopraховého denního centra je poskytovat mužům a ženám bez přístřeší poradenství a podporu a poskytovat podmínky pro možnost osobní hygieny a přípravy vlastní stravy v centru.

### Činnosti:

- poskytnutí podmínek pro osobní hygienu a pomoc při zajištění stravy
- sociální poradenství

**Cílová skupina:** muži i ženy ve věku od 18 let, fyzicky soběstačné osoby bez přístřeší

**Kapacita:** 15 osob

**Počet uživatelů v roce 2016:** 130

### Provozní doba:

denně od 9:00  
do 17:00 hodin

Počet klienty využívaných služeb v roce 2016

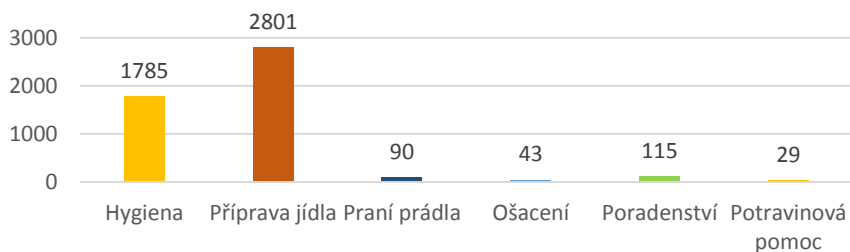

## TERÉNNÍ SLUŽBY

Posláním terénního programu je kontaktovat osoby žijící v obtížné situaci, poskytovat jim sociální poradenství a nabídnout využití dalších služeb Střediska sociální prevence a humanitární pomoci.

### Činnosti:

- kontaktování osob žijících v obtížné životní situaci
- pomoc při uplatňování práv, oprávněných zájmů a při obstarávání osobních záležitostí včetně administrativních úkonů
- zprostředkování kontaktu se společenským prostředím
- pomoc při řešení problémů souvisejících s bydlením
- pomoc s orientací v sociálním systému institucí

**Cílová skupina:** muži i ženy ve věku od 18 let, fyzicky soběstačné osoby bez přístřeší, osoby nacházející se na území města Litoměřice

**Počet uživatelů v roce 2016:** 47

Počet uživatelů	kontakty	intervence
47	693	147

### Provozní doba:

Po-Pá od 7:00  
do 15:30 hod.





## Další aktivity v roce 2016

### Domov na Dómském pahorku

Klienti domova se zúčastňovali pravidelných aktivizačních činností - cvičení s hudbou, trénink paměti, sportovní hry, zpívání, společenská hra Bingo, keramika, tematické rozhovory při kávě, vycházky a výlety. V průběhu roku pak pro ně byly připraveny tematické akce k různým příležitostem (Den charity, Tříkrálová sbírka, Mikuláš, advent), koncerty a hudební vystoupení stálých interpretů (A. Škarda, F. Jindřišek, Veselý lidi, Camna) i žáků škol, školek a uměleckých škol, přednášky, besedy, mše svatě v místní kapli, vědomostní soutěž. V rámci sportovních dní absolvovali turnaj v Ruských kuželnkách, pétanque, jukskei. Senioři si také velmi oblíbili ZOO terapii – canisterapii, ornitoterapii (ptáčky jsou na každém patře i na recepci), od září navštěvujeme také hiporehabilitaci<sup>1</sup> v hiporehabilitačním centru VALDEK, o.p.s. na Slatině. Chladné měsíce jsme oživilí o pravidelné promítání na přání uživatelů – např. starých českých filmů. V průběhu roku docházejí do Domova studenti 3. a 4. ročníku SPgŠHS Litoměřice, kteří u nás vykonávají průběžné praxe po celý školní rok (2x týdně) a souvislé praxe v době maturit.

V letošním roce získali dva senioři ocenění Senior roku 2016.

### Charitní domov sv. Zdislava

Obyvatelé domova využívali nabídky volnočasových aktivit, kam patří ergoterapie, muzikoterapie, pohybové aktivity, trénink paměti spojený s reminiscenční terapií, místní knihovna a pravidelně se v domově koná také mše svatá. Během roku jsme pořádali v domově různé společenské akce – hudební a taneční odpoledne, grilování, společná setkávání, sportovní turnaje. Domov spolupracuje s Diakonií Českobratrské církve evangelické, s mateřskými a základními školami a SPgŠHS v Litoměřicích.

### Pečovatelská služba

Klienti pečovatelské služby mají nově možnost účastnit se „Tvořivého odpoledne“, každé úterý se koná cvičení pro seniory. Stejně jako pro uživatele Domova na Dómském pahorku jsou i pro klienty PS připraveny společenské a kulturní akce. Svými vystoupeními přišly seniory potěšit např. děti z MŠ Kamarád a dětský sbor Dráčky ze ZŠ B. Němcové.

<sup>1</sup> canisterapie – terapie prostřednictvím psů, ornitoterapie – terapie prostřednictvím ptáků, hipoterapie – terapie koňmi

## Tříkrálová sbírka 2016

Tříkrálová sbírka byla zahájena 4.1.2016 tříkrálovým průvodem od Domova na Dómském pahorku. Z důvodu nepříznivého počasí se tentokrát museli Tři králové obejít bez koňů. Na Mírovém náměstí litoměřický biskup Mons. Jan Baxant posvětil křídý koledníkům a poželhal všem přítomným. Přání a poděkování všem dobrovolníkům Tříkrálové sbírky zaznělo i z úst ředitelky Diecézní charity Litoměřice, Růženy Kavkové. Vánoční atmosféru opět vykouzlil chlapecký sbor ZŠ Boženy Němcové Páni kluci, nechybělo ani teplé kakao, svažené víno a výborné vanilkové rohlíčky darované firmou PeHaK.

Sbírka trvala do 18.1., kdy bylo rozpečetěno 39 pokladniček. Výtěžek za rok 2016 činil 85 470,- Kč, což je téměř o 30 000 Kč více než loni.

Odměnou koledníkům i dobrovolníkům bylo opět kromě malé výslužky bruslení zdarma, které poskytl formou sponzoringu litoměřický zimní stadion Kalich Aréna.



Sbírka je celonárodní a pomáhá nemocným, handicapovaným, seniorům, matkám s dětmi v tísní a dalším sociálně potřebným, a to zejména v regionu, kde byly peníze vybrány. Peníze z Tříkrálové sbírky byly použity např. na nákup antidekubitních matrací, terapeutických panenek a stolní hry „Česko pro pamětníky“ do Domova na Dómském pahorku, podložky do postelí a výlet pro seniory v Charitním domově sv. Zdislava, handsfree do služebních vozů, vysavač, fotoaparát a peněženky na nákupy uživatelům pro Pečovatelskou službu, na nákup nádobí a fotoaparátu do Střediska soc. prevence a humanitární pomoci.



## ZPRÁVA AUDITORA PRO PŘÍJEMCE: Biskupství litoměřické – zřizovatel

*Farní charity Litoměřice*

*Zahradnická 1534/5, Litoměřice, Předměstí, PSČ 412 01*

*IČO 46 76 93 82*

Farní charita Litoměřice je zapsána v rejstříku církevních právnických osob vedených MKČR pod číslem 8/1-05-719/1996

### Výrok auditora

Provedl jsem audit přiložené účetní závěrky **Farní charity Litoměřice** (dále jen „Společnost“) sestavené na základě českých účetních předpisů, která se skládá z rozvahy k

31. 12. 2016, výkazu zisku a ztráty za rok končící 31. 12. 2016 a přílohy této účetní závěrky, která obsahuje popis použitých podstatných účetních metod a další vysvětlující informace.

Údaje o Společnosti jsou uvedeny v bodě 1 přílohy této účetní závěrky.

Podle mého názoru účetní závěrka podává věrný a poctivý obraz aktiv a pasiv **Farní charity Litoměřice** k 31. 12. 2016 a nákladů a výnosů a výsledku jejího hospodaření a peněžních toků za rok končící 31. 12. 2016 v souladu s českými účetními předpisy.

### Základ pro výrok

Audit jsem provedl v souladu se zákonem o auditorech, nařízením Evropského parlamentu a Rady (EU) č. 537/2014 a standardy Komory auditorů České republiky pro audit, kterými jsou mezinárodní standardy pro audit (ISA), případně doplněné a upravené souvisejícími aplikačními doložkami. Moje odpovědnost stanovená těmito předpisy je podrobněji popsána v oddílu Odpovědnost auditora za audit účetní závěrky. V souladu se zákonem o auditorech a Etickým kodexem přijatým Komorou auditorů České republiky jsem na Společnosti nezávislý a splnil jsem i další etické povinnosti vyplývající z uvedených předpisů. Domnívám se, že důkazní informace, které jsem shromáždil, poskytují dostatečný a vhodný základ pro vyjádření mého výroku.

### Ostatní informace uvedené ve výroční zprávě

Ostatními informacemi jsou v souladu s § 2 písm. b) zákona o auditorech informace uvedené ve výroční zprávě mimo účetní závěrku a tuto zprávu auditora. Za ostatní informace odpovídá statutární orgán Společnosti.

Můj výrok k účetní závěrce se k ostatním informacím nevztahuje. Přesto je však součástí mých povinností souvisejících s auditem účetní závěrky seznámení se s ostatními informacemi a posouzení, zda ostatní informace nejsou ve významném (materiálním) nesouladu s účetní závěrkou či s se znalostmi o účetní jednotce získanými během provádění auditu nebo zda se jinak tyto informace nejeví jako významné (materiálně) nesprávné. Také posuzuji, zda ostatní informace byly ve všech významných (materiálních) ohledech vypracovány v souladu s příslušnými právními předpisy. Tímto posouzením se rozumí, zda ostatní informace splňují požadavky právních předpisů na formální náležitosti a postup vypracování ostatních informací v kontextu významnosti (materiality), tj. zda případné nedodržení uvedených požadavků by bylo způsobilo ovlivnit úsudek činěný na základě ostatních informací.

Na základě provedených postupů, do míry, již dokáži posoudit, uvádím, že:

- ostatní informace, které popisují skutečnosti, jež jsou též předmětem zobrazení v účetní závěrce, jsou ve všech významných (materiálních) ohledech v souladu s účetní závěrkou a
- ostatní informace byly vypracovány v souladu s právními předpisy.

Dále jsem povinen uvést, zda na základě poznatků a povědomí o Společnosti, k nimž jsem dospěl při provádění auditu, ostatní informace neobsahují významné (materiální) věcné nesprávnosti. V rámci uvedených postupů jsem v obdržených ostatních informacích žádné významné (materiální) věcné nesprávnosti nezjistil.

### **Odpovědnost statutárního orgánu účetní jednotky za účetní závěrku**

Statutární orgán Společnosti je odpovědný za sestavení účetní závěrky, která podává věrný a poctivý obraz v souladu s českými účetními předpisy, a za takový vnitřní kontrolní systém, který považuje za nezbytný pro sestavení účetní závěrky tak, aby neobsahovala významné (materiální) nesprávnosti způsobené podvodem nebo chybou.

Při sestavování účetní závěrky je dále povinen posoudit, zda je Společnost schopna nepřetržitě trvat, a pokud je to relevantní, popsat v příloze účetní závěrky záležitosti týkající se jejího nepřetržitého trvání a použití předpokladu nepřetržitého trvání při sestavení účetní závěrky, s výjimkou případů, kdy plánuje zrušení Společnosti nebo ukončení její činnosti, resp. kdy nemá jinou reálnou možnost než tak učinit. Dále odpovídá za dohled nad procesem účetního výkaznictví Společnosti.

### **Odpovědnost auditora za audit účetní závěrky**

Mým cílem je získat přiměřenou jistotu, že účetní závěrka jako celek neobsahuje významnou (materiální) nesprávnost způsobenou podvodem nebo chybou a vydat zprávu auditora obsahující výrok. Přiměřená míra jistoty je velká míra jistoty, nicméně není zárukou, že audit provedený v souladu s výše uvedenými předpisy ve všech případech v účetní závěrce odhalí případnou existující významnou (materiální) nesprávnost. Nesprávnosti mohou vznikat v důsledku podvodů nebo chyb a považují se za významné (materiální), pokud lze reálně předpokládat, že by jednotlivě nebo v souhrnu mohly ovlivnit ekonomická rozhodnutí, která uživatelé účetní závěrky na jejím základě přijmou.

Při provádění auditu v souladu s výše uvedenými předpisy je mou povinností uplatňovat během celého auditu odborný úsudek a zachovávat profesní skepticismus.

Dále je mou povinností:

- Identifikovat a vyhodnotit rizika významné (materiální) nesprávnosti účetní závěrky způsobené podvodem nebo chybou, navrhnout a provést auditorské postupy reagující na tato rizika a získat dostatečné a vhodné důkazní informace, abych na jejich základě mohl vyjádřit výrok. Riziko, že neodhalím významnou (materiální) nesprávnost, k níž došlo v důsledku podvodu, je větší než riziko neodhalení významné (materiální) nesprávnosti způsobené chybou, protože součástí podvodu mohou být tajné dohody (koluze), falšování, úmyslná opomenutí, nepravdivá prohlášení nebo obcházení vnitřních kontrol.

- Seznámit se s vnitřním kontrolním systémem Společnosti relevantním pro audit v takovém rozsahu, abych mohl navrhnout auditorské postupy vhodné s ohledem na dané okolnosti, nikoli abych mohl vyjádřit názor na účinnost jejího vnitřního kontrolního systému.
- Posoudit vhodnost použitých účetních pravidel, přiměřenost provedených účetních odhadů a informace, které v této souvislosti Společnost uvedla v příloze účetní závěrky.
- Posoudit vhodnost použití předpokladu nepřetržitého trvání při sestavení účetní závěrky a to, zda s ohledem na shromážděné důkazní informace existuje významná (materiální) nejistota vyplývající z událostí nebo podmínek, které mohou významně zpochybnit schopnost Společnosti nepřetržitě trvat. Jestliže dojde k závěru, že taková významná (materiální) nejistota existuje, je mou povinností upozornit v této zprávě na informace uvedené v této souvislosti v příloze účetní závěrky, a pokud tyto informace nejsou dostatečné, vyjádřit modifikovaný výrok. Mé závěry týkající se schopnosti Společnosti nepřetržitě trvat vycházejí z důkazních informací, které jsem získal do data této zprávy. Nicméně budoucí události nebo podmínky mohou vést k tomu, že Společnost ztratí schopnost nepřetržitě trvat.
- Vyhodnotit celkovou prezentaci, členění a obsah účetní závěrky, včetně přílohy, a dále to, zda účetní závěrka zobrazuje podkladové transakce a události způsobem, který vede k věrnému zobrazení.

Mou povinností je informovat statutární orgán Společnosti mimo jiné o plánovaném rozsahu a načasování auditu a o významných zjištěních, která jsem v jeho průběhu učinil, včetně zjištěných významných nedostatků ve vnitřním kontrolním systému.



*Ing. Josef R á k o s n í k*  
auditor č. dekretu 1636



Obsah zprávy byl projednán s paní Růženu Kavkovou – ředitelkou FCHL.



\_\_\_\_\_  
paní Růžena Kavková



\_\_\_\_\_  
Ing. Josef Rákosník

<b>ROZVAHA</b> <b>veřejně prospěšné společnosti</b> <b>( v celých tisících Kč )</b>	Farní charita Litoměřice  Zahradnická 1534/5 412 01 Litoměřice
Sestaveno ke dni: <b>31.12.2016</b>	
<b>IČ: 4 6 7 6 9 3 8 2</b>	

Označení řádku: a	TEXT (aktiva) b	Čís. řádku c	Běžné účetní období			Minulé účetní období
			Brutto 1	Korekce 2	Netto 3	Netto 4
<b>A.</b>	<b>Dlouhodobý majetek celkem</b> <b>A.I.+A.II.+A.III.+A.IV.</b>	<b>1</b>	<b>10 195</b>	<b>8 129</b>	<b>2 066</b>	<b>1 491</b>
<b>A.I.</b>	<b>Dlouhodobý nehmotný majetek celkem</b> <b>A.I.1. až A.I.7.</b>	<b>2</b>	<b>60</b>		<b>60</b>	<b>60</b>
A.I.1.	Nehmotné výsledky výzkumu a vývoje	3				
A.I.2.	Software	4	60		60	60
A.I.3.	Ocenitelná práva	5				
A.I.4.	Drobný dlouhodobý nehmotný majetek	6				
A.I.5.	Ostatní dlouhodobý nehmotný majetek	7				
A.I.6.	Nedokončený dlouhodobý nehmotný majetek	8				
A.I.7.	Poskytnuté zálohy na dlouhodobý nehmotný majetek	9				
<b>A.II.</b>	<b>Dlouhodobý hmotný majetek celkem</b> <b>A.II.1. až A.II.10.</b>	<b>10</b>	<b>9 975</b>		<b>9 975</b>	<b>9 210</b>
A.II.1.	Pozemky	11				
A.II.2.	Umělecká díla, předměty a sbírky	12	132		132	132
A.II.3.	Stavby	13	610		610	610
A.II.4.	Hmotné movité věci a jejich soubory	14	8 988		8 988	8 338
A.II.5.	Pěstitelské celky trvalých porostů	15				
A.II.6.	Dospělá zvířata a jejich skupiny	16				
A.II.7.	Drobný dlouhodobý hmotný majetek	17				
A.II.8.	Ostatní dlouhodobý hmotný majetek	18	130		130	130
A.II.9.	Nedokončený dlouhodobý hmotný majetek	19	115		115	
A.II.10.	Poskytnuté zálohy na dlouhodobý hmotný majetek	20				
<b>A.III.</b>	<b>Dlouhodobý finanční majetek celkem</b> <b>A.III.1. až A.III.6.</b>	<b>21</b>	<b>160</b>		<b>160</b>	<b>140</b>
A.III.1.	Podíly ovládaná nebo ovládající osoba	22				
A.III.2.	Podíly - podstatný vliv	23				
A.III.3.	Dluhové cenné papíry držené do splatnosti	24				
A.III.4.	Půjčky organizačním složkám	25				
A.III.5.	Ostatní dlouhodobé zápůjčky	26				
A.III.6.	Ostatní dlouhodobý finanční majetek	27	160		160	140
<b>A.IV.</b>	<b>Oprávký k dlouhodobému majetku celkem</b> <b>A.IV.1. až A.IV.11.</b>	<b>28</b>		<b>8 129</b>	<b>- 8 129</b>	<b>- 7 919</b>
A.IV.1.	Oprávký k nehmotným výsledkům výzkumu a vývoje	29				
A.IV.2.	Oprávký k softwaru	30		60	- 60	- 60
A.IV.3.	Oprávký k ocenitelným právům	31				
A.IV.4.	Oprávký k drobnému dlouhodobému nehmotnému majetku	32				
A.IV.5.	Oprávký k ostatnímu dlouhodobému nehmotnému majetku	33				
A.IV.6.	Oprávký k stavbám	34		112	- 112	- 92

Stránka č.: 5

IČ: 46769382

Označení řádku: a	TEXT (aktiva) b	Čís. řádku c	Běžné účetní období			Minulé účetní období
			Brutto 1	Korekce 2	Netto 3	Netto 4
A.IV.7.	Oprávy k samostatným movitým věcem a souborům movitých věcí	35		7 948	-7 948	-7 767
A.IV.8.	Oprávy k pěstitelským celkům trvalých porostů	36				
A.IV.9.	Oprávy k základnímu stádu a tažným zvířatům	37				
A.IV.10.	Oprávy k drobnému dlouhodobému hmotnému majetku	38				
A.IV.11.	Oprávy k ostatnímu dlouhodobému hmotnému majetku	39		9	-9	
<b>B.</b>	<b>Krátkodobý majetek celkem B.I.+B.II.+B.III.+B.IV.</b>	<b>40</b>	<b>12 000</b>	<b>15</b>	<b>11 985</b>	<b>10 707</b>
<b>B.I.</b>	<b>Zásoby celkem B.I.1. až B.I.9.</b>	<b>41</b>	<b>368</b>		<b>368</b>	<b>355</b>
B.I.1.	Materiál na skladě	42	365		365	352
B.I.2.	Materiál na cestě	43				
B.I.3.	Nedokončená výroba	44				
B.I.4.	Polotovary vlastní výroby	45				
B.I.5.	Výrobky	46				
B.I.6.	Mladá a ostatní zvířata a jejich skupiny	47	3		3	3
B.I.7.	Zboží na skladě a v prodejnách	48				
B.I.8.	Zboží na cestě	49				
B.I.9.	Poskytnuté zálohy na zásoby	50				
<b>B.II.</b>	<b>Pohledávky celkem B.II.1. až B.II.19.</b>	<b>51</b>	<b>2 011</b>	<b>15</b>	<b>1 996</b>	<b>1 898</b>
B.II.1.	Odběratelé	52	1 554		1 554	1 424
B.II.2.	Směnky k inkasu	53				
B.II.3.	Pohledávky za eskontované cenné papíry	54				
B.II.4.	Poskytnuté provozní zálohy	55	164		164	639
B.II.5.	Ostatní pohledávky	56	274		274	387
B.II.6.	Pohledávky za zaměstnanci	57	222		222	244
B.II.7.	Pohledávky za institucemi soc. zabezpečení a veřejného zdrav. pojištění	58				
B.II.8.	Daň z příjmů	59				
B.II.9.	Ostatní přímé daně	60				
B.II.10.	Daň z přidané hodnoty	61				
B.II.11.	Ostatní daně a poplatky	62				-7
B.II.12.	Nároky na dotace a ostatní zúčtování se státním rozpočtem	63	- 205		- 205	- 777
B.II.13.	Nároky na dotace a ost. zúčtování s rozp. orgánů územ. samospr. celků	64				
B.II.14.	Pohledávky za účastníky sdruženými ve společnosti	65				
B.II.15.	Pohledávky z pevných termínových operací	66				
B.II.16.	Pohledávky z vydaných dluhopisů	67				
B.II.17.	Jiné pohledávky	68				3
B.II.18.	Dohadné účty aktivní	69	2		2	
B.II.19.	Opravná položka k pohledávkám	70		15	- 15	- 15
<b>B.III.</b>	<b>Krátkodobý finanční majetek B.III.1 až B.III.7.</b>	<b>71</b>	<b>9 495</b>		<b>9 495</b>	<b>8 301</b>
B.III.1.	Peněžní prostředky v pokladně	72	243		243	172
B.III.2.	Ceniny	73	31		31	23
B.III.3.	Peněžní prostředky na účtech	74	9 221		9 221	8 106
B.III.4.	Majetkové cenné papíry k obchodování	75				
B.III.5.	Dluhové cenné papíry k obchodování	76				

Stránka č.: 6

IČ: 46769382

Označení řádku: a	TEXT (aktiva) b	Čís. řádku c	Běžné účetní období			Minulé účetní období Netto 4
			Brutto 1	Korekce 2	Netto 3	
B.III.6.	Ostatní cenné papíry	77				
B.III.7.	Peníze na cestě	78				
<b>B.IV.</b>	<b>Jiná aktiva celkem</b>	<b>79</b>	<b>126</b>		<b>126</b>	<b>153</b>
	<b>B.IV.1. až B.IV.2.</b>					
B.IV.1.	Náklady příštích období	80	36		36	28
B.IV.2.	Příjmy příštích období	81	81	90	90	125
	<b>AKTIVA CELKEM</b>	<b>82</b>	<b>22 195</b>	<b>8 144</b>	<b>14 051</b>	<b>12 197</b>
	<b>A. + B.</b>					





Stránka č.: 7

IČ: 46769382

Označení řádku:	TEXT (pasiva)	Čís. řádku c	Běžné účetní období	Minulé účetní období
a	b		5	6
	PASIVA	83		
<b>A.</b>	<b>Vlastní zdroje celkem</b> <b>A.I. + A.II.</b>	<b>84</b>	<b>7 697</b>	<b>7 202</b>
<b>A.I.</b>	<b>Jmění celkem</b> <b>A.I.1. až A.I.3.</b>	<b>85</b>	<b>987</b>	<b>857</b>
A.I.1.	Vlastní jmění	86	857	857
A.I.2.	Fondy	87	130	
A.I.3.	Oceňovací rozdíly z přecenění finančního majetku a závazků	88		
<b>A.II.</b>	<b>Výsledek hospodaření celkem</b> <b>A.II.1. až A.II.3.</b>	<b>89</b>	<b>6 710</b>	<b>6 345</b>
A.II.1.	Účet výsledku hospodaření HV	90	494	1 324
A.II.2.	Výsledek hospodaření ve schvalovacím řízení	91		
A.II.3.	Nerozdělený zisk, neuhrazená ztráta minulých let	92	6 216	5 021
<b>B.</b>	<b>Cizí zdroje celkem</b> <b>B.I.+B.II.+B.III.+B.IV.</b>	<b>93</b>	<b>6 353</b>	<b>4 995</b>
<b>B.I.</b>	<b>Rezervy celkem</b> <b>B.I.1.</b>	<b>94</b>		
B.I.1.	Rezervy	95		
<b>B.II.</b>	<b>Dlouhodobé závazky celkem</b> <b>B.II.1. až B.II.7.</b>	<b>96</b>	<b>42</b>	<b>119</b>
B.II.1.	Dlouhodobé úvěry	97	42	119
B.II.2.	Vydané dluhopisy	98		
B.II.3.	Závazky z pronájmu	99		
B.II.4.	Přijaté dlouhodobé zálohy	100		
B.II.5.	Dlouhodobé směnky k úhradě	101		
B.II.6.	Dohadné účty pasivní	102		
B.II.7.	Ostatní dlouhodobé závazky	103		
<b>B.III.</b>	<b>Krátkodobé závazky celkem</b> <b>B.III.1. až B.III.23.</b>	<b>104</b>	<b>6 308</b>	<b>4 854</b>
B.III.1.	Dodavatelé	105	1 561	380
B.III.2.	Směnky k úhradě	106		
B.III.3.	Přijaté zálohy	107		
B.III.4.	Ostatní závazky	108	107	81
B.III.5.	Zaměstnanci	109	79	183
B.III.6.	Ostatní závazky vůči zaměstnancům	110	1 962	1 579
B.III.7.	Závazky k institucím soc. zabezpečení a zdrav. pojištění	111	1 087	934
B.III.8.	Daň z příjmů	112		
B.III.9.	Ostatní přímé daně	113	130	96
B.III.10.	Daň z přidané hodnoty	114	33	25
B.III.11.	Ostatní daně a poplatky	115	1	
B.III.12.	Závazky ze vztahu k státnímu rozpočtu	116		
B.III.13.	Závazky ze vztahu k rozpočtu orgánů územních samosprávných celků	117		
B.III.14.	Závazky z upsaných nesplacených cenných papírů a vkladů	118		
B.III.15.	Závazky k účastníkům sdružení	119		
B.III.16.	Závazky z pevných termínových operací	120		
B.III.17.	Jiné závazky	121	1 140	859
B.III.18.	Krátkodobé bankovní úvěry	122		
B.III.19.	Eskontní úvěry	123		
B.III.20.	Vydané krátkodobé dluhopisy	124		
B.III.21.	Vlastní dluhopisy	125		
B.III.22.	Dohadné účty pasivní	126	208	717
B.III.23.	Ostatní krátkodobé finanční výpomoci	127		

Stránka č.: 8

IČ: 46769382

Označení řádku:	TEXT (pasiva)	Čís. řádku c	Běžné účetní období	Minulé účetní období
a	b		5	6
B.IV.	Jiná pasiva celkem B.IV.1. až B.IV.2.	128	3	22
B.IV.1.	Výdaje příštích období	129	3	
B.IV.2.	Výnosy příštích období	130		22
	<b>PASIVA CELKEM</b> A. + B.	<b>131</b>	<b>14 051</b>	<b>12 197</b>

Sestaveno dne: \_\_\_\_\_

Právní forma účetní jednotky: \_\_\_\_\_

Předmět podnikání účetní jednotky: \_\_\_\_\_

Zaučtoval(a): \_\_\_\_\_

Schválil(a):

RŮŽENA KAVKOVÁ  
ŘEDITELKA

Dne: \_\_\_\_\_

29. 03. 2017



Stránka č.: 1

IČ: 46769382

<b>VÝKAZ ZISKU A ZTRÁTY</b>		Farní charita Litoměřice
<b>veřejně prospěšné společnosti</b>		Zahradnická 1534/5
<b>( v celých tisících Kč )</b>		412 01 Litoměřice
Sestaveno ke dni: <b>31.12.2016</b>		
IČ: <b>4 6 7 6 9 3 8 2</b>		

Označení řádku: a	TEXT b	Číslo řádku c	Skutečnost v účetním období	
			sledovaném 1	minulém 2
<b>A.</b>	<b>NÁKLADY</b>	<b>1</b>	<b>60 897</b>	<b>56 199</b>
<b>A.I.</b>	<b>Spotřebované nákupy a nakupované služby</b>	<b>2</b>	<b>20 217</b>	<b>18 934</b>
	<b>A.I.1. až A.I.6.</b>			
A.I.1.	Spotřeba materiálu, energie a ostatních neskladovaných dodávek	3	16 520	15 875
A.I.2.	Prodané zboží	4		
A.I.3.	Opravy a udržování	5	829	445
A.I.4.	Náklady na cestovné	6	10	9
A.I.5.	Náklady na reprezentaci	7	46	41
A.I.6.	Ostatní služby	8	2 812	2 564
<b>A.II.</b>	<b>Změny stavu zásob vlastní činnosti a aktivace</b>	<b>9</b>		
	<b>A.II.7. až A.II.9.</b>			
A.II.7.	Změna stavu zásob vlastní činnosti	10		
A.II.8.	Aktivace materiálu, zboží a vnitroorganizačních zásob	11		
A.II.9.	Aktivace dlouhodobého nehmotného majetku	12		
<b>A.III.</b>	<b>Osobní náklady</b>	<b>13</b>	<b>40 231</b>	<b>36 710</b>
	<b>A.III.10. až A.III.14.</b>			
A.III.10.	Mzdové náklady	14	30 323	27 679
A.III.11.	Zákonné sociální pojištění	15	9 806	8 920
A.III.12.	Ostatní sociální pojištění	16		
A.III.13.	Zákonné sociální náklady	17	102	90
A.III.14.	Ostatní sociální náklady	18		21
<b>A.IV.</b>	<b>Daně a poplatky</b>	<b>19</b>	<b>74</b>	<b>39</b>
	<b>A.IV.15.</b>			
A.IV.15.	Daně a poplatky	20	74	39
<b>A.V.</b>	<b>Ostatní náklady</b>	<b>21</b>	<b>161</b>	<b>302</b>
	<b>A.V.16. až A.V.22.</b>			
A.V.16.	Smluvní pokuty, úroky z prodlení, ostatní pokuty a penále	22		21
A.V.17.	Odpis nedobytné pohledávky	23		14
A.V.18.	Nákladové úroky	24	12	
A.V.19.	Kursově ztráty	25		1
A.V.20.	Dary	26	8	2
A.V.21.	Manka a škody	27	4	4
A.V.22.	Jiné ostatní náklady	28	137	260
<b>A.VI.</b>	<b>Odpisy, prodaný majetek, tvorba a použití rezerv a opravných položek</b>	<b>29</b>	<b>210</b>	<b>210</b>
	<b>A.VI.23. až A.VI.27.</b>			
A.VI.23.	Odpisy dlouhodobého majetku	30	210	208
A.VI.24.	Prodaný dlouhodobý majetek	31		1
A.VI.25.	Prodané cenné papíry a podíly	32		
A.VI.26.	Prodaný materiál	33		1
A.VI.27.	Tvorba a použití rezerv a opravných položek	34		
<b>A.VII.</b>	<b>Poskytnuté příspěvky</b>	<b>35</b>	<b>4</b>	<b>4</b>
	<b>A.VII.28.</b>			

Stránka č.: 2

IČ: 46769382

Označení řádku: a	TEXT b	Číslo řádku c	Skutečnost v účetním období	
			sledovaném 1	minulém 2
A.VII.28.	Poskytnuté členské příspěvky a příspěvky zúčtované mezi organizačními složkami	36	4	4
A.VIII.	Daň z příjmů	37		
A.VIII.29.	Daň z příjmů	38		
A.VIII.29.	<b>NÁKLADY celkem</b> A.I.+A.II.+A.III.+A.IV.+A.V.+A.VI.+A.VII.+A.VIII.	39	60 897	56 199

Stránka č.: 3

IČ: 46769382

Označení řádku: a	TEXT b	Číslo řádku c	Skutečnost v účetním období	
			sledovaném 1	minulém 2
B.	<b>VÝNOSY</b>	40	61 391	57 523
B.I.	<b>Provozní dotace</b>	41	19 055	19 763
B.I.1.	Provozní dotace	42	19 055	19 763
B.II.	<b>Přijaté příspěvky</b>	43	970	186
B.II.1. až B.II.3.				
B.II.1.	Přijaté příspěvky zúčtované mezi organizačními složkami	44		
B.II.2.	Přijaté příspěvky (dary)	45	970	186
B.II.3.	Přijaté členské příspěvky	46		
B.III.	<b>Tržby za vlastní výkony a za zboží celkem</b>	47	41 307	37 372
B.III.1. až B.III.3.				
B.III.1.	Prodej vlastních výrobků	48		
B.III.2.	Prodej služeb	49	41 307	37 372
B.III.3.	Prodej zboží	50		
B.IV.	<b>Ostatní výnosy</b>	51	52	202
B.IV.5. až B.IV.10.				
B.IV.5.	Smluvní pokuty, úroky z prodlení, ostatní pokuty a penále	52		
B.IV.6.	Platby za odepsané pohledávky	53		
B.IV.7.	Výnosové úroky	54		
B.IV.8.	Kursově zisky	55		
B.IV.9.	Zúčtování fondů	56	2	
B.IV.10.	Jiné ostatní výnosy	57	50	202
B.V.	<b>Tržby z prodeje majetku</b>	58	7	
B.V.11. až B.V.15.				
B.V.11.	Tržby z prodeje dlouhodobého nehmotného a hmotného majetku	59	7	
B.V.12.	Tržby z prodeje cenných papírů a vkladů	60		
B.V.13.	Tržby z prodeje materiálu	61		
B.V.14.	Výnosy z krátkodobého finančního majetku	62		
B.V.15.	Výnosy z dlouhodobého finančního majetku	63		
	<b>VÝNOSY CELKEM</b> B.I.+B.II.+B.III.+B.IV.+B.V.	64	61 391	57 523
C.	<b>VÝSLEDEK HOSPODAŘENÍ PŘED ZDANĚNÍM:</b> B.-A.+ř.37	65	494	1 324
	Daň z příjmů	66		
	A.VIII.			
D.	<b>VÝSLEDEK HOSPODAŘENÍ PO ZDANĚNÍ</b> C.-A.VIII.	67	494	1 324

Sestaveno dne: \_\_\_\_\_

Právní forma účetní jednotky: \_\_\_\_\_

Předmět podnikání účetní jednotky: \_\_\_\_\_

Zaúčtoval(a): \_\_\_\_\_

Schválil(a):

RŮŽENA KAVKOVÁ  
ŘEDITELKA

Dne: \_\_\_\_\_

29. 03. 2017

# Příloha k účetní závěrce sestavená k 31.12.2016

Farní charita Litoměřice, IČ: 46769382, Zahradnická 1534/5, 412 01 Litoměřice  
Příloha k účetní závěrce sestavená k 31.12.2016

## Základní údaje

Účetní období: 1.1.2016 – 31.12.2016

Název: Farní charita Litoměřice  
Sídlo organizace: Zahradnická 1534/5, 412 01 Litoměřice  
Právní forma: Evidovaná církevní právnická osoba

Statutární orgán: ředitel, od 9.10.2012 Růžena Kavková

Datum vzniku: registrační číslo: 8/1-05-719/1996, datum: 30.10.1996

Účel (poslání): **Pastorační a duchovní činnost, humanitární pomoc v tuzemsku i zahraničí, zřizování a provozování nestátních sociálních zařízení a služeb, zřizování a provozování nestátních zdravotnických zařízení a služeb.**

Hlavní činnost:

- **Zřizování a provozování charitních domovů, ústavů, zdravotnických zařízení, stacionářů, domovů pokojného stáří a dalších sociálních zařízení**
- **Poskytování služeb ošetrovatelských, rehabilitačních, pečovatelských a dalších sociálních služeb**

Vedlejší (hospodářská) činnost:

- **Poskytování stravy včetně rozvozu**
- **Provoz bufetu**

Kategorie účetní jednotky: malá

Zakladatel (zřizovatel): Biskupství litoměřické, Dómské náměstí 1/1, Litoměřice, Za nemocnicí, 41201, IČ 00445126

Vlastní jmění: 857.046,03 Kč

Farní charita Litoměřice, IČ: 46769382, Zahradnická 1534/5, 412 01 Litoměřice  
Příloha k účetní závěrce sestavená k 31.12.2016

## Zaměstnanci a jejich osobní náklady

Průměrný počet zaměstnanců

Průměrný počet zaměstnanců v roce 2016	Průměrný počet zaměstnanců v roce 2015
141	135

z toho členů řídicích orgánů

Průměrný počet řídicích pracovníků v roce 2016	Průměrný počet řídicích pracovníků v roce 2015
9	9

Osobní náklady na zaměstnance, z toho na členy řídicích orgánů

	2016 v tis. Kč		2015 v tis. Kč	
	Osobní náklady na zaměstnance	Osobní náklady na členy řídicích orgánů	Osobní náklady na zaměstnance	Osobní náklady na členy řídicích orgánů
Mzdové náklady	30 323	2 347	27 679	2 187
Zákonné sociální pojištění	9 806	780	8 920	744
Ostatní sociální pojištění	0	0	0	0
Zákonné sociální náklady	102	20	90	18
Ostatní sociální náklady	0	0	21	0

Odměny členům řídicích orgánů určených statutem, stanovami, zřizovací listinou, z titulu jejich funkce: 10.000,- Kč

Odměny členům kontrolních a jiných orgánů určených statutem, stanovami, zřizovací listinou, z titulu jejich funkce: 0,- Kč

Zálohy, závdavky, dluhy, poskytnutá zajištění a ostatní plnění v peněžní i nepeněžní formě poskytnutá členům řídicích orgánů určených statutem, stanovami, zřizovací listinou, z titulu jejich funkce, vč. bývalých členů těchto orgánů: 0,- Kč

Účast členů řídicích, kontrolních či jiných orgánů a jejich rodinných příslušníků v osobách, s nimiž účetní jednotka uzavřela za období obchodní nebo jiné smluvní vztahy: statutární orgán (ředitel), Diecézní charita Litoměřice

Farní charita Litoměřice, IČ: 46769382, Zahradnická 1534/5, 412 01 Litoměřice  
Příloha k účetní závěrce sestavená k 31.12.2016

## Obecné účetní zásady

### Dlouhodobý majetek

Organizace eviduje v dlouhodobém hmotném majetku hmotný majetek s dobou použitelnosti vyšší než 1 rok a s pořizovací cenou vyšší než 40.000 Kč, účtuje o něm na účtech dlouhodobého majetku a vykazuje ho v rozvaze. Hmotný majetek v pořizovací ceně nižší než 40 tis. Kč účtuje organizace do nákladů.

Organizace eviduje v dlouhodobém nehmotném majetku nehmotný majetek s dobou použitelnosti vyšší než 1 rok a s pořizovací cenou vyšší než 60.000 Kč.

Nehmotný majetek v pořizovací ceně nižší než 60 tis. Kč účtuje organizace do nákladů.

Úroky nejsou součástí pořizovací ceny dlouhodobého majetku.

Majetek v reprodukčních cenách není v evidenci.

Opravné položky k majetku nejsou tvořeny.

Stavby se žádné neodepisují, organizace sídlí v pronajatých nemovitostech.

Odpisový plán vychází ze způsobu stanovení odpisů dle zákona č. 586/1992 Sb. ve znění pozdějších předpisů. Odpisy – oba způsoby dle druhu majetku.

Dlouhodobý hmotný a nehmotný majetek vytvořený vlastní činností organizace nemá.

Za zdaňovací období uplatněny účetní odpisy DHM v rozdílné výši od daňových odpisů.

### Cenné papíry a podíly

Organizace nemá.

### Zásoby

Organizace eviduje v zásobách pouze zboží – v cenách pořizovacích u potravin, způsob účtování A, ostatní zásoby účtuje způsobem B.

Zásoby vytvořené vlastní činností organizace nemá.

Zvířata organizace eviduje na účtu 124, přírůstky nejsou.

Farní charita Litoměřice, IČ: 46769382, Zahradnická 1534/5, 412 01 Litoměřice  
Příloha k účetní závěrce sestavená k 31.12.2016

### **Pohledávky, závazky**

Pohledávky se oceňují při svém vzniku jmenovitou hodnotou. Organizace běžně netvoří opravné položky. O případné tvorbě opravné položky může rozhodnout ředitel organizace.

Závazky se oceňují při svém vzniku jmenovitou hodnotou.

### **Cizoměnové transakce**

Majetek a závazky pořízené v cizí měně se oceňují v českých korunách v kurzu platném ke dni jejich vzniku (vyhlášeným ČNB k předchozímu pracovnímu dni).

### **Časové rozlišení**

Organizace účtuje o nákladech příštích období. Prostřednictvím nákladů příštích období časově rozlišuje náklady, které souvisí s dalšími či dalšími obdobími.

Organizace nerozlišuje náklady, které se každoročně opakují a náklady, které jsou svou částkou nevýznamné, tj. do výše 3.000 Kč. Viz. Prováděcí vnitřní směrnice č. 07/2016.

Organizace účtuje také o výnosech příštích období, a to v případě již přijatých, ale zatím nepoužitých dotací.

### **Bezúplatně nabytý dlouhodobý majetek, investiční dotace a dary**

Ve vlastním jmění na účtu skupiny 901 – Vlastní jmění organizace účtuje o zdrojích pořízení bezúplatně nabytého dlouhodobého majetku stejně tak jako o investičních dotacích nebo účelových investičních darech. Tato částka je pak rozpouštěna na účet skupiny 682 – Přijaté příspěvky současně s účtováním odpisů.

### **Veřejná sbírka**

Organizace sama nepořádá žádnou veřejnou sbírku, pouze se spolupodílí na organizaci Tříkrálové sbírky, kterou pořádá Charita Česká republika. O přidělené části výtěžku ze sbírky organizace účtuje ve prospěch účtu 682 – Přijaté příspěvky.

### **Přijaté dary**

Organizace dále účtuje o přijatých individuálních darech, a to přímým zápisem ve prospěch účtu 682 – Přijaté příspěvky a na vrub účtu 211 – Pokladna nebo 221 – Bankovní účet.



Farní charita Litoměřice, IČ: 46769382, Zahradnická 1534/5, 412 01 Litoměřice  
Příloha k účetní závěrce sestavená k 31.12.2016

### Přijaté dotace

Přijaté dotace jsou prostředky poskytnuté z veřejných zdrojů, tedy zejména ze zdrojů státního rozpočtu, z rozpočtů územně samosprávných celků, ze zdrojů státních rozpočtů cizích států apod.

O těchto prostředcích účtuje organizace při přijetí na závazkových účtech skupiny 346, ve výnosech na účtu 691 – Dotace. V případě, že není celé přijatá částka dotace do konce roku utracena, je zbylá částka vykázána jako závazek na účtu skupiny 34 nebo jako výnos příštích období na účtech skupiny 38. V případě, že je utraceno v rámci dotovaného projektu více než bylo zatím v rámci dotace přijato, účtuje organizace na vrub účtu skupiny 385 – příjmy příštích období ve prospěch účtu 691 – Dotace, tak aby výsledek hospodaření z dotace byl vždy nulový.

### Daň z příjmů

Organizace je veřejně prospěšným poplatníkem v souladu s §17a zákona č. 586/1992 Sb., o daních z příjmů, ve znění pozdějších předpisů (dále jen ZDP).

Organizace uplatňuje osvobození darů podle §19b odst. 2 b) ZDP vždy, když je to možné.



## Doplňující údaje k výkazům

### Dlouhodobý majetek

Přehled dlouhodobého majetku je uveden v příloze č. 1.

### Podíly, podílové listy, dluhopisy, akcie

Organizace nemá.

### Dluhy po splatnosti z titulu daní, sociálního či zdravotního pojištění

Organizace žádné takové dluhy neneviduje.

### Závazky

Souhrnná výše závazků – účet 321 – k 31.12.2016 činí 1,560.806,35 Kč.

Struktura závazků:

- neuhrazené do lhůty splatnosti: 1,560.136,35
- neuhrazené do 30 dnů po splatnosti: 7.179,00
- neuhrazené od 31 do 90 dnů po splatnosti: 2.778,00
- neuhrazené od 91 do 180 dnů po splatnosti: 0,00
- neuhrazené od 181 do 365 dnů po splatnosti: -802,00
- neuhrazené nad 365 dnů po splatnosti: -8.485,00

Organizace neneviduje žádné dlouhodobé závazky se splatností delší než 5 let od rozvahového dne.

Organizace neneviduje žádné závazky, které by k rozvahovému dni nebyly vykázány v rozvaze.

### Pohledávky

Souhrnná výše pohledávek – účet 311 – k 31.12.2016 činí 1,554.265,35 Kč.

Struktura pohledávek:

- neuhrazené do lhůty splatnosti: 958.960,58
- neuhrazené do 30 dnů po splatnosti: 390.888,34
- neuhrazené od 31 do 90 dnů po splatnosti: 91.822,00
- neuhrazené od 91 do 180 dnů po splatnosti: 100.618,61
- neuhrazené od 181 do 365 dnů po splatnosti: 11.975,82
- neuhrazené nad 365 dnů po splatnosti: 0,00

Farní charita Litoměřice, IČ: 46769382, Zahradnická 1534/5, 412 01 Litoměřice  
Příloha k účetní závěrce sestavená k 31.12.2016

Organizace neeviduje žádné dlouhodobé pohledávky se splatností delší než 5 let od rozvahového dne.

Organizace neeviduje žádné pohledávky, které by k rozvahovému dni nebyly vykázány v rozvaze.

#### **Dlouhodobý bankovní úvěr**

K 31.12.2016 organizace nemá žádný dlouhodobý bankovní úvěr.

#### **Leasing**

K 31.12.2016 organizace měla uzavřeny leasingové smlouvy na pořízení vozidel:

FABIA ACTIVE CORRIDA ONYX od 02/2014 do 02/2017

FABIA ACTIVE CORRIDA ONYX od 01/2015 do 12/2017

#### **Majetek neuvedený v rozvaze**

- Drobný hmotný majetek Farní charity evidovaný na podrozvahovém účtu ve výši 8,657.600,05 Kč
- Software evidovaný na podrozvahovém účtu ve výši 202.587,- Kč
- Zapůjčené obrazy evidované na podrozvahovém účtu ve výši 546.000,- Kč.
- Zapůjčený majetek města Litoměřice evidovaný na podrozvahovém účtu ve výši 28,319.912,- Kč.
- Zapůjčené budovy evidované na podrozvahovém účtu ve výši 189,813.739,- Kč.

#### **Odměna přijatá statutárním auditorem**

Organizace povinnosti auditu účetní závěrky podléhá, odměna auditora za rok 2016 činila 30.250 Kč.

#### **Náklady a výnosy mimořádné svým objemem nebo původem**

V roce 2016 nevykazuje organizace žádné náklady nebo výnosy, které by byly mimořádné svým původem nebo objemem.

#### **Zástavy a ručení**

Majetek organizace není zatížen žádným zástavním právem.  
Organizace neposkytla ani nepřijala žádná ručení.

Farní charita Litoměřice, IČ: 46769382, Zahradnická 1534/5, 412 01 Litoměřice  
Příloha k účetní závěrce sestavená k 31.12.2016

### Přijaté dotace a dary

V roce 2016 byly přijaty následující dotace:

Poskytovatel	Částka
Dotace MPSV	14.806.217,00
Dotace Města Litoměřice	3.245.140,00
Dotace Ústecký kraj	356.308,00
Dotace Úřad práce	603.783,00
<b>Celkem</b>	<b>19.011.448,00</b>

Všechny výše uvedené dotace byly plně vyčerpány.

V roce 2016 byly přijaty následující dary (jednotlivě uvedeny dary nad 10 000 Kč, ostatní souhrnně):

Poskytovatel	Částka	Komentář
Diecézní charita Litoměřice	475.438,93	Provoz, vybavení, Tříkrálová sbírka
Nadace Agrofert	180.000,00	Stavební úpravy, vybavení
Charita Česká republika	35.000,27	Nákup zdravotních pomůcek
Nadace Charty 77	49.567,00	Bezbariérový přístup, dětský vozík
Ing. Rada	30.000,00	Vybavení solné jeskyně
Diecézní charita Litoměřice	32.615,00	Nepeněžní dar (lavičky, terminál)
Nadační fond Evy Matějkové	14.018,00	Nákup odsávačky
p. Pernica	10.000,00	Pořádání kulturní akce
CS beton	9.576,00	Nepeněžní dar (dlažba)
Lovochemie	70.000,00	Vybavení, zdravotní pomůcky
Nadace Olgy Havlové	20.007,00	Vybavení
Obce	39.000,00	Plnění cílů a poslání organizace
Fyzické osoby	4.500,00	Plnění cílů a poslání organizace
<b>CELKEM</b>	<b>969.722,20</b>	

Z výše uvedených darů organizace v roce 2016 využila dary ve výši 969.722,20 Kč. Organizace v roce 2016 nevyžila dary z předchozích let.

Farní charita Litoměřice, IČ: 46769382, Zahradnická 1534/5, 412 01 Litoměřice  
Příloha k účetní závěrce sestavená k 31.12.2016

### Výnosy z hlavní a hospodářské činnosti

V daném zdaňovacím období byly pouze tuzemské výnosy.

#### Hospodářská činnost:

V daném období organizace provozovala bufet na Dómském pahorku a rozvážku obědů.

Bufet	1,025.443,00
Rozvážka obědů	2,447.363,00
<b>CELKEM</b>	<b>3,472.806,00</b>

#### Hlavní činnost:

Dotace MPSV	14,806.217,00
Dotace Města Litoměřice	3,245.140,00
Dotace Ústecký kraj	356.308,00
Dotace Úřad práce	602.384,00
Příjmy od obcí	39.000,00
Příjmy od zdravotních pojišťoven	6,895.522,49
Příjmy od klientů	30,867.117,00
Příjmy od nadací	263.592,00
Příjmy od fyzických a právnických osob	667.130,20
Tříkrálová sbírka	59.031,00
Ostatní příjmy	116.068,09
Úroky	765,93
<b>CELKEM</b>	<b>57,918.275,71</b>

### Výsledek hospodaření a daň z příjmu

Výsledek hospodaření za rok 2015 byl převeden do nerozděleného zisku minulých let, účet 932, konečný zůstatek k 31.12.2016 činí 6.215.733,63 Kč.

Za rok 2016 organizace vykazuje zisk ve výši 494.499,14 Kč. Základ daně z příjmu ve výši 310.872 Kč byl zjištěn následovně:

Farní charita Litoměřice, IČ: 46769382, Zahradnická 1534/5, 412 01 Litoměřice  
Příloha k účetní závěrce sestavená k 31.12.2016

2016	Stř. 11 Preventivní v. programů a humanit. pomocí	Stř. 12 CHOPS	Stř. 13 Pečovatelská služba	Stř. 14 Domov na Dómském pahorku	Stř. 15 Charitní domov sv. Zdislava	Rozvoz obědů	Bufet	celkem
náklady	3949225	3175337	3928853	34786396	11679079	1925680	1449926	
výnosy	3942962	3674624	3990439	34578406	11729758	2447363	1025443	
<b>HV</b>	<b>-6263</b>	<b>499287</b>	<b>61586</b>	<b>-207990</b>	<b>50679</b>	<b>521683</b>	<b>-424483</b>	<b>494499</b>

<b>HV</b>	<b>494.499</b>	
Úpravy ř. 40	19.860.343	Náklady k příjmům, které nejsou předmětem daně, nedaňové náklady
Úpravy ř. 100	19.010.049	Příjmy, které nejsou předmětem daně podle § 18 odst. 2
Úpravy ř. 109	969.722	Příjmy osvobozené od daně podle §19b
Úpravy ř. 150	64.199	Rozdíl daňových a účetních odpisů

**Základ daně 310.872**

Základ daně byl zaokrouhlen a snížen na 0 Kč uplatněním snížení základu daně v souladu s § 35 odst. 1 písm. a),b) ZDP.

Daňová úspora získaná v minulých letech byla v roce 2016 použita následovně:  
Na činnost organizace a plnění jejich cílů a poslání.

#### **Významné události mezi rozvahovým dnem a okamžikem sestavení účetní závěrky**

Mezi rozvahovým dnem a okamžikem sestavení účetní závěrky nenastaly žádné významné události.

V Litoměřicích, dne 28. března 2017

Sestavil: Radka Velitšová, finanční manažer

Statutární orgán: Růžena Kavková, ředitelka



Příloha č. 1 – Rozpis dlouhodobého majetku  
Příloha č. 2 - Organizační struktura organizace



## Seznam poskytovatelů dotací a dárců a spolupracující organizace a subjekty roku 2016



Ústecký kraj



Město Litoměřice

AGROFERT



K|o|n|t|o|B|a|r|i|é|r|y



Nadační fond  
Evě Matějkové



techsoup™  
ČESKÁ REPUBLIKA

NEJLEVNĚJŠÍ SOFTWARE  
PRO NEZISKOVKY...



## Města a obce



Bohušovice nad Ohří



Chodovice



Křešice

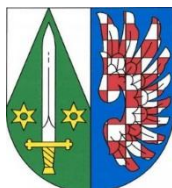

Velemín



Libochovice



Velké Žernoseky



Travčice



Libochovany



Žalhostice



Třebenice

## Soukromí dárči

- ❖ Petr Čermák, Ing. Milan Rada, Ladislav Ježek, Lukáš Fíla – grafik

## Spolupracujeme:

- ❖ Diecézní charita Litoměřice, Farní charita Lovosice, Město Litoměřice, Odborná kolegia charity ČR, Srdíčko - centrum pro zdravotně postižené děti v Litoměřicích, ZUŠ Litoměřice, MŠ Paletka, Kamarád, Česko-německá školka sv. Zdislava z Ltm, ZŠ Boženy Němcové, Havlíčkova z Ltm, Střední škola pedagogická, hotelnictví a služeb z Ltm ad.

## Závěrem

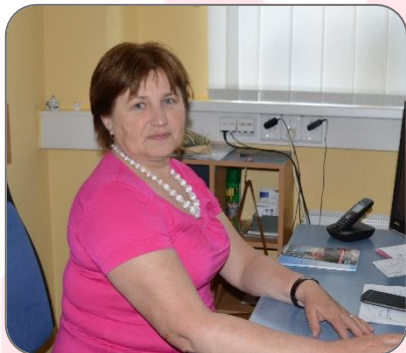

*Vážení spolupracovníci, dobrovolníci, dárci a partneři,*

předkládáme Vám Výroční zprávu za rok 2016, abychom Vás informovali o poskytovaných sociálních službách a ostatních činnostech včetně hospodaření Farní charity Litoměřice.

Velkou radost mám z toho, že se nám v roce 2016 podařilo personálně stabilizovat pracovní týmy v jednotlivých službách, což pozitivně ovlivňuje kvalitu poskytovaných služeb a umožňuje jejich rozvoj. S tím také souvisí aktivní spolupráce mezi jednotlivými středisky Farní charity Litoměřice, ostatními organizacemi, partnery a dárci.

Děkuji všem svým spolupracovníkům za nasazení, vstřícnost a spolehlivost.

Stalo se samozřejmostí, že ve službách, především pro seniory, jsou zapojeni dobrovolníci.

Děkuji všem, kteří nás v tomto úsilí doprovázejí, někteří svou prací, jiní finančními a materiálními dary.

Nezanedbatelnou a důležitou podporou činnosti Charity jsou také Vaše modlitby.

Za důvěru a podporu děkuji dárcům, partnerům, místním samosprávám a státním institucím.

Růžena Kavková  
ředitelka Farní charity Litoměřice

# Kontakty

---

## SPRÁVA FARNÍ CHARITY LITOMĚŘICE

Adresa: Zahradnická 1534/5, 412 01 Litoměřice

Webové stránky: [www.fchltn.cz](http://www.fchltn.cz)

**Ředitelka: Růžena Kavková**

Telefon: 417 770 000, 603 313 247

E-mail: [ruzena.kavkova@ltn.charita.cz](mailto:ruzena.kavkova@ltn.charita.cz), [fchltn@fchltn.cz](mailto:fchltn@fchltn.cz)

**Asistent ředitelky: Mgr. Pavel Szymański**

Telefon: 417 770 000, 731 626 107

E-mail: [pavel.szymanski@fchltn.cz](mailto:pavel.szymanski@fchltn.cz), [fchltn@fchltn.cz](mailto:fchltn@fchltn.cz)

**Ekonom: Mgr. Eva Čenkovičová**

Telefon: 417 770 094

E-mail: [eva.cenkovicova@fchltn.cz](mailto:eva.cenkovicova@fchltn.cz)

**Finanční manažerka: Radka Velitšová**

Telefon: 417 770 093, 737 208 849

E-mail: [radka.velitsova@fchltn.cz](mailto:radka.velitsova@fchltn.cz)

**Vedoucí stravovacího úseku: Zdeňka Tóthová**

Telefon: 417 770 010, 731 557 603

E-mail: [zdenka.tothova@fchltn.cz](mailto:zdenka.tothova@fchltn.cz)

**Zástupce vedoucí stravovacího úseku: Roman Votýpka**

Telefon: 417 770 010, 737 208 848

E-mail: [roman.votyпка@fchltn.cz](mailto:roman.votyпка@fchltn.cz)

**Projektová manažerka: Mgr. Dana Puškárová**

Telefon: 417 770 004, 736 513 109

E-mail: [dana.puskarova@fchltn.cz](mailto:dana.puskarova@fchltn.cz)

Charita  
Česká republika



### Farní charita Litoměřice

Zahradnická 1534/5

412 01 Litoměřice

Tel.: 417 770 011, 417 770 000

E-mail: [fchltm@fchltm.cz](mailto:fchltm@fchltm.cz)

[www.fchltm.cz](http://www.fchltm.cz)

Text: Pracovníci Farní charity Litoměřice

Použité fotografie: Archiv FCH Litoměřice

Náklad: 250 ks

*Děkujeme všem, kteří nás podpořili a pomohli nám naplnit  
smysl našeho poslání.*

**Chcete podpořit naše služby věcným nebo finančním darem?  
Můžete tak učinit prostřednictvím našich webových stránek nebo  
konta 19-5927090227/0100.**

**DĚKUJEME**